



แผนพัฒนาท้องถิ่น

(พ.ศ. ๒๕๖๖ – ๒๕๗๐)



องค์การบริหารส่วนตำบลท้ายตลาด
อำเภอเมืองลพบุรี จังหวัดลพบุรี

งานนโยบายและแผน
สำนักงานปลัด องค์การบริหารส่วนตำบลท้ายตลาด
โทรศัพท์/โทรสาร ๐-๓๖๗๘-๖๐๒๔

www.Thaytalad.org

E-mail:Thaytalad@outlook.co.th

คำนำ

การบริหารงานของหน่วยงานภาครัฐและเอกชน อาจกล่าวได้ว่า การวางแผนเป็นหนึ่งในกระบวนการที่สำคัญที่สุดในการที่จะนำไปปัจจัยทางการบริหารมาประสานเพื่อให้ได้ผลการปฏิบัติงานที่มีประสิทธิภาพสูง การบริหารขององค์การบริหารส่วนตำบลก็เช่นกัน ตามระเบียบกระทรวงมหาดไทยว่าด้วยการจัดทำแผนพัฒนาองค์การปกครองส่วนท้องถิ่น พ.ศ. ๒๕๔๘ แก้ไขเพิ่มเติม (ฉบับที่ ๒) พ.ศ. ๒๕๕๙ และที่แก้ไขเพิ่มเติมถึงฉบับที่ ๓ (พ.ศ. ๒๕๖๑) ได้ให้ความสำคัญโดยได้วางระเบียบไว้ให้องค์การบริหารส่วนตำบลจัดทำแผนพัฒนาท้องถิ่น ให้มีความสอดคล้องกับแผนพัฒนาจังหวัด ยุทธศาสตร์การพัฒนาขององค์การปกครองส่วนท้องถิ่นในเขตจังหวัด แผนพัฒนาอำเภอ แผนพัฒนาตำบล แผนพัฒนาหมู่บ้านหรือแผนชุมชน

แผนพัฒนาท้องถิ่น (พ.ศ. ๒๕๖๖-๒๕๗๐) ฉบับนี้ ได้จัดทำขึ้นตามระเบียบกระทรวงมหาดไทยว่าด้วยการจัดทำแผนพัฒนาองค์การปกครองส่วนท้องถิ่น พ.ศ. ๒๕๔๘ แก้ไขเพิ่มเติม (ฉบับที่ ๒) พ.ศ. ๒๕๕๙ และที่แก้ไขเพิ่มเติมถึงฉบับที่ ๓ พ.ศ. ๒๕๖๑ รวมถึงหนังสือกระทรวงมหาดไทย ด่วนที่สุด ที่ มท ๐๘๑๐.๓/ว ๗๔๖๗ ลงวันที่ ๑๔ ธันวาคม ๒๕๖๓ เรื่อง แนวทางการจัดทำแผนพัฒนาขององค์การปกครองส่วนท้องถิ่น (พ.ศ. ๒๕๖๖-๒๕๗๐) ประกอบกับได้รับความร่วมมือจากหน่วยงานราชการต่าง ๆ หน่วยงานเอกชนในพื้นที่ที่มีอำนาจหน้าที่เกี่ยวเนื่องสัมพันธ์กับองค์การบริหารส่วนตำบล ทั้งที่ร่วมทำงาน ในฐานะคณะกรรมการพัฒนาองค์การบริหารส่วนตำบล คณะกรรมการสนับสนุนการจัดทำแผนพัฒนาองค์การบริหารส่วนตำบล คณะกรรมการติดตามและประเมินผลแผนพัฒนาองค์การบริหารส่วนตำบล รวมทั้งประชาชนโดยทั่วไป

องค์การบริหารส่วนตำบลท้ายตลาด และทุกฝ่ายที่เกี่ยวข้องหวังเป็นอย่างยิ่งว่า การจัดทำแผนพัฒนาท้องถิ่น (พ.ศ. ๒๕๖๖-๒๕๗๐) ในครั้งนี้ จะเกิดประโยชน์ในการบริหารงานอย่างมีประสิทธิภาพสูงสุดต่อท้องถิ่นในเขตองค์การบริหารส่วนตำบลท้ายตลาด

องค์การบริหารส่วนตำบลท้ายตลาด

กันยายน ๒๕๖๔

สารบัญ

<u>เรื่อง</u>	<u>หน้า</u>
<u>บทนำ</u>	
- ลักษณะของแผนพัฒนาท้องถิ่น	๑
- วัตถุประสงค์ของการจัดทำแผนพัฒนาท้องถิ่น	๔
- ขั้นตอนในการจัดทำแผนพัฒนาท้องถิ่น	๔
- ประโยชน์ของการจัดทำแผนพัฒนาท้องถิ่น	๘
<u>ส่วนที่ ๑</u> สภาพทั่วไปและข้อมูลพื้นฐาน	
- ด้านกายภาพ	๙
- ด้านการเมืองการปกครอง	๑๐
- ด้านประชากร	๑๓
- สภาพทางสังคม	๑๓
- ระบบบริการพื้นฐาน	๑๔
- ระบบเศรษฐกิจ	๑๗
- ศาสนา ประเพณี วัฒนธรรม	๑๘
- ทรัพยากรธรรมชาติ	๑๘
<u>ส่วนที่ ๒</u> ยุทธศาสตร์องค์กรปกครองส่วนท้องถิ่น	
- ความสัมพันธ์ระหว่างแผนพัฒนาระดับมหภาค	๑๙
- ยุทธศาสตร์ของ อบต.ท้ายตลาด	๓๐
- การวิเคราะห์เพื่อพัฒนาท้องถิ่น	๓๑

การวิเคราะห์กรอบการจัดทำยุทธศาสตร์ของ อปท. ๓๓

- การวิเคราะห์ SWOT ของ อบต.ท้ายตลาด ๓๓

- การประเมินสถานการณ์สภาพแวดล้อมภายนอกที่เกี่ยวข้อง ๓๔

ส่วนที่ ๓ การนำแผนพัฒนาท้องถิ่นไปสู่การปฏิบัติ

- ยุทธศาสตร์การพัฒนาและแผนงาน ๓๕

- บัญชีโครงการพัฒนาท้องถิ่น (แบบ ผ ๐๑) ๓๗

- บัญชีครุภัณฑ์ (ผ๐๓) ๗๐

ส่วนที่ ๔ การติดตามและประเมินผล

- การติดตามและประเมินผลยุทธศาสตร์ ๘๑

- การติดตามและประเมินผลโครงการ ๘๒

- สรุปผลการพัฒนาท้องถิ่น จากแผนพัฒนาท้องถิ่น ๘๗

พ.ศ.๒๕๖๖-๒๕๗๐

- ข้อเสนอแนะในการจัดทำแผนพัฒนาท้องถิ่นในอนาคต ๘๗

-

ภาคผนวก

- ประกาศใช้แผนพัฒนาท้องถิ่น (พ.ศ.๒๕๖๖-๒๕๗๐)

- ประกาศรูปแบบการประชาคมท้องถิ่น

- ปฏิทินการจัดทำและประสานแผนพัฒนาของ อปท. (พ.ศ.๒๕๖๖-๒๕๗๐)

ส่วนที่ ๑

บทนำ

องค์กรปกครองส่วนท้องถิ่น มีบทบาทอำนาจหน้าที่กว้างขวางมากขึ้น โดยไม่เพียงแต่จะมีหน้าที่ให้บริการสาธารณะพื้นฐานแก่ประชาชนในท้องถิ่นเท่านั้น แต่ยังขยายบทบาทหน้าที่ออกไป รวมถึงการพัฒนาคุณภาพชีวิตและการพัฒนาเศรษฐกิจและสังคมของท้องถิ่นด้วย โดยเฉพาะยังเป็นองค์กรที่เปิดโอกาสให้ประชาคมท้องถิ่นได้มีส่วนร่วมในการบริหารและการตรวจสอบการปฏิบัติงานขององค์กรปกครองส่วนท้องถิ่นเพิ่มมากขึ้น

นอกจากนี้ ภายใต้พระราชบัญญัติกำหนดแผนและขั้นตอนการกระจายอำนาจให้แก่องค์กรปกครองส่วนท้องถิ่น พ.ศ. ๒๕๔๒ ได้บัญญัติให้มีองค์กรรับผิดชอบในการจัดทำแผนการกระจายอำนาจให้แก่องค์กรปกครองส่วนท้องถิ่น คือ คณะกรรมการการกระจายอำนาจให้แก่องค์กรปกครองส่วนท้องถิ่น และตามมาตรา ๑๖ (๑) บัญญัติให้ อบต.มีอำนาจและหน้าที่ในการจัดทำแผนพัฒนาท้องถิ่นของตนเอง เพื่อเป็นกรอบในการกำหนดทิศทางการพัฒนาให้บรรลุสู่สภาพการณ์ที่ต้องการในอนาคต และสามารถจัดสรรทรัพยากรที่มีอยู่อย่างจำกัดได้อย่างมีประสิทธิภาพ และเกิดประโยชน์สูงสุดแก่ประชาชน และตามพระราชบัญญัติระเบียบบริหารงานบุคคลส่วนท้องถิ่น พ.ศ. ๒๕๔๒ ได้กำหนดรูปแบบการบริหารงานบุคคลส่วนท้องถิ่น ที่มีความเป็นอิสระมากขึ้น

ดังนั้น เพื่อให้การปฏิบัติเป็นไปตามแผนปฏิบัติการกำหนดขั้นตอนการกระจายอำนาจให้แก่องค์กรปกครองส่วนท้องถิ่น กระทรวงมหาดไทย จึงได้จัดทำ “ระเบียบกระทรวงมหาดไทย ว่าด้วยการจัดทำแผนพัฒนาขององค์กรปกครองส่วนท้องถิ่น พ.ศ.๒๕๔๘” แก้ไขเพิ่มเติมถึงฉบับที่ ๒ พ.ศ. ๒๕๕๙ และที่แก้ไขเพิ่มเติมถึงฉบับที่ ๓ พ.ศ.๒๕๖๑ หนังสือกระทรวงมหาดไทย ด่วนที่สุด ที่มท ๐๘๑๐.๓/ว ๗๔๖๓ ลงวันที่ ๑๕ ธันวาคม ๒๕๖๓ เรื่องแนวทางการจัดทำแผนพัฒนาขององค์กรปกครองส่วนท้องถิ่น (พ.ศ. ๒๕๖๖-๒๕๗๐) ขององค์กรปกครองส่วนท้องถิ่น และมีแนวทางการทบทวนแผนพัฒนาท้องถิ่น พ.ศ.๒๕๖๑-๒๕๖๕ ดังนี้

๑.๑ ลักษณะของแผนพัฒนาท้องถิ่น

แผนพัฒนาท้องถิ่น เป็นแผนที่มีความสัมพันธ์ใกล้ชิดกับงบประมาณรายจ่ายประจำปี กล่าวคือใช้เป็นเครื่องมือในการจัดทำงบประมาณรายจ่ายประจำปี โดยนำโครงการจากแผนพัฒนา ในปีที่จะจัดทำงบประมาณรายจ่ายประจำปี ไปจัดทำงบประมาณ เพื่อให้กระบวนการจัดทำงบประมาณเป็นไปด้วยความรอบคอบ และผ่านกระบวนการมีส่วนร่วมของภาคประชาชน ซึ่งเป็นการนำยุทธศาสตร์การพัฒนาไปสู่การปฏิบัติ โดยมีแนวคิดภายใต้ยุทธศาสตร์การพัฒนาหนึ่ง ๆ จะมีแนวทางการพัฒนาได้มากกว่าหนึ่งแนวทางและภายใต้แนวทางการพัฒนาหนึ่ง จะมีโครงการ/กิจกรรมได้มากกว่าหนึ่งโครงการ/กิจกรรมที่จะต้องนำมาดำเนินการเพื่อให้บรรลุตามวัตถุประสงค์และเป้าหมายที่ต้องการในแต่ละยุทธศาสตร์การพัฒนา ซึ่งจะมีผลต่อวัตถุประสงค์ เป้าหมาย จุดมุ่งหมายการพัฒนาที่ยั่งยืน และวิสัยทัศน์ในที่สุด

ดังนั้นโครงการที่บรรจุอยู่ในแผนพัฒนาท้องถิ่นโดยเฉพาะในแผนประจำปีแรกของห้วงระยะเวลา ๕ ปี นั้น ควรมีสภาพความพร้อมอย่างน้อย ๒ ประการ คือมีความแน่นอนของกิจกรรมที่จะดำเนินการ มีการประเมินถึงความเป็นไปได้ของโครงการรวมทั้งผลประโยชน์สาธารณะที่จะได้รับจากโครงการ

๒. กิจกรรมที่อยู่ในแผนประจำปีแรก ของห้วงระยะเวลา ๕ ปี ควรมีความพร้อมในเรื่องรูปแบบ และรายละเอียดทางเทคนิคพอสมควร เพื่อให้สามารถกำหนดรายการในแผนพัฒนาที่จะนำไปใช้จัดทำงบประมาณรายจ่ายประจำปี ต่อไป

ลักษณะของแผนพัฒนาท้องถิ่น

๑) เป็นเอกสารที่แสดงความสอดคล้องกับแผนยุทธศาสตร์การพัฒนาขององค์กรปกครองส่วนท้องถิ่น กรอบยุทธศาสตร์การพัฒนาขององค์กรปกครองส่วนท้องถิ่นในเขตจังหวัด และแผนพัฒนาระดับต่างๆ เพื่อให้บรรลุตามจุดมุ่งหมายเพื่อการพัฒนา โดยต้องพิจารณาถึง

(๑) ข้อมูลพื้นฐานในการจัดทำแผนพัฒนาท้องถิ่น เช่น ข้อมูลประชากร ข้อมูลการประกอบอาชีพของประชากรในพื้นที่ ข้อมูลการเจ็บป่วย ข้อมูลสถิติต่างๆ ฯลฯ

(๒) การใช้ประโยชน์ที่ดินประเภทต่างๆอย่างเหมาะสม ในกรณีที่ยังมีองค์กรปกครองส่วนท้องถิ่นมีการจัดทำผังเมืองหรือผังตำบลแล้ว ให้ใช้ผังเมืองหรือผังตำบลเป็นข้อมูลในการจัดทำแผนพัฒนาท้องถิ่นด้วย

(๓) หลักการบูรณาการโครงการระหว่างองค์กรปกครองส่วนท้องถิ่นด้วยกัน และระหว่างองค์กรปกครองส่วนท้องถิ่นกับหน่วยงานอื่นๆ กล่าวคือโครงการที่มีวัตถุประสงค์ร่วมกันและสามารถจัดกิจกรรมสนับสนุนซึ่งกันและกันได้ หรือโครงการลักษณะ/ประเภทเดียวกันที่มีสถานที่ตั้งอยู่ในเขตติดต่อกันหากสามารถจัดทำโครงการพร้อมกัน ซึ่งสามารถประสานรูปแบบหรืองบประมาณให้มีลักษณะสอดคล้องต่อเนื่องกันแล้ว ให้ทำการประสานและบูรณาการโครงการ เพื่อลดความซ้ำซ้อน ประหยัดงบประมาณและทำให้ประชาชนได้รับประโยชน์มากยิ่งขึ้น

(๔) หลักการมีส่วนร่วมของภาคประชาชนในการจัดทำแผนพัฒนาท้องถิ่น โดย

- สนับสนุนให้มีการจัดทำแผนพัฒนาหมู่บ้านให้เกิดขึ้นในทุกพื้นที่ โดยการให้คำแนะนำในการจัดทำ ให้ความช่วยเหลือทางวิชาการ สนับสนุนข้อมูลเพื่อการจัดทำแผนชุมชน สนับสนุนการจัดเวทีประชาคมและพิจารณานำโครงการ/กิจกรรมที่ต้องดำเนินการร่วมกับชุมชน หรือโครงการ/กิจกรรมที่เกินขีดความสามารถของหมู่บ้าน มาบรรจุไว้ในแผนพัฒนาท้องถิ่น

- พิจารณานำโครงการ/กิจกรรมที่เป็นปัญหาความต้องการของประชาชนจากการจัดเวทีประชาคมท้องถิ่นมาบรรจุไว้ในแผนพัฒนาท้องถิ่น ทั้งนี้เพื่อสร้างกระบวนการมีส่วนร่วมในพื้นที่บูรณาการการจัดทำแผนพัฒนา เพื่อเป็นจุดเชื่อมต่อยุทธศาสตร์การพัฒนาขององค์กรปกครองส่วนท้องถิ่นกับปัญหาความต้องการของประชาชน ซึ่งจะนำไปสู่ความเห็นพ้องต้องกันและการทำงานร่วมกันของภาคีการพัฒนาต่างๆในพื้นที่เกิดผลสัมฤทธิ์ต่อภารกิจแห่งรัฐ ความมีประสิทธิภาพ ความคุ้มค่า และตอบสนองความต้องการของประชาชน

๒) เป็นเอกสารที่แสดงแนวทางการพัฒนา และวัตถุประสงค์ของแนวทางการพัฒนาที่ชัดเจน และมีลักษณะเฉพาะเจาะจงที่จะดำเนินการ โดยจะมีลักษณะเป็นการกำหนดรายละเอียดของโครงการพัฒนาภายใต้ยุทธศาสตร์และแนวทางการพัฒนา ดังนั้นในการจัดทำโครงการให้คำนึงถึงความเป็นไปได้ในการปฏิบัติ โดยคำนึงถึงสถานะทางการคลังของท้องถิ่น และความจำเป็นเร่งด่วนที่ต้องดำเนินการ ทั้งนี้เพื่อให้แผนพัฒนาท้องถิ่นเป็นกรอบในการจัดทำงบประมาณรายจ่ายประจำปีที่ใกล้เคียงความจริง และในการจัดทำโครงการให้มีการจัดลำดับความสำคัญ ความเร่งด่วนของโครงการ กล่าวคือ โครงการที่มีผลกระทบต่อความเป็นอยู่ของประชาชนและมีความจำเป็นเร่งด่วนมากต้องนำไปปฏิบัติก่อน โดยอาจแยกประเภทของโครงการเป็น ๓ ประเภท คือ

(๑) โครงการที่องค์กรปกครองส่วนท้องถิ่น ดำเนินการเอง

(๒) โครงการที่องค์กรปกครองส่วนท้องถิ่นอุดหนุนให้หน่วยงานอื่นดำเนินการตามที่มีระเบียบ กฎหมายที่กำหนดไว้

(๓) โครงการที่องค์กรปกครองส่วนท้องถิ่นขอรับการสนับสนุนจากหน่วยงานอื่น

๔) เป็นเอกสารที่แสดงโครงการพัฒนา ที่จะดำเนินการเป็นห้วงระยะเวลา ๕ ปี ที่กำหนด วิสัยทัศน์ ประเด็นยุทธศาสตร์ เป้าประสงค์ ตัวชี้วัด ค่าเป้าหมาย และกลยุทธ์ โดยสอดคล้องกับแผนพัฒนา จังหวัด ยุทธศาสตร์การพัฒนาขององค์กรปกครองส่วนท้องถิ่นในเขตจังหวัด แผนพัฒนาอำเภอ แผนพัฒนา ตำบล แผนพัฒนาหมู่บ้านหรือแผนชุมชน

๕) เป็นเอกสารที่แสดงความเชื่อมโยง ระหว่างยุทธศาสตร์การพัฒนาประเทศ กลุ่มจังหวัด และจังหวัด กรอบนโยบาย ทิศทาง แนวทางการพัฒนาขององค์กรปกครองส่วนท้องถิ่นในเขตจังหวัด นโยบาย ของผู้บริหารที่แถลงต่อสภาท้องถิ่นกับงบประมาณรายจ่ายประจำปี

แผนภูมิที่ ๑ แสดงความเชื่อมโยงของแผนพัฒนาท้องถิ่น

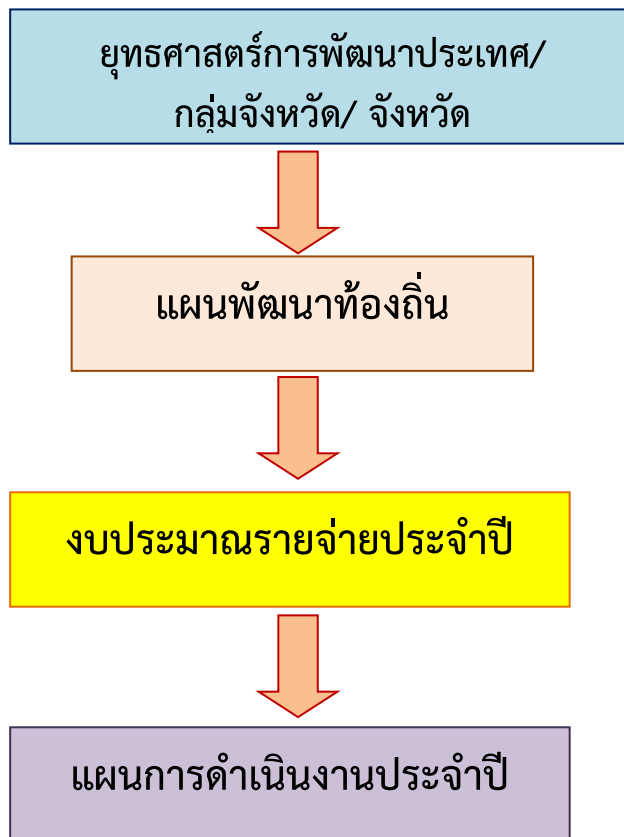

๑.๒ วัตถุประสงค์ของการจัดทำแผนพัฒนาท้องถิ่น

- ๑) เพื่อนำไปใช้เป็นกรอบ และแนวทางการจัดทำงบประมาณรายจ่ายประจำปี ขององค์กรปกครองส่วนท้องถิ่น ที่ใกล้เคียงกับความจริง และเพื่อขอรับการสนับสนุนงบประมาณจากหน่วยงานอื่น
- ๒) เพื่อเป็นเครื่องมือในการประสานงาน และบูรณาการโครงการพัฒนาระหว่างองค์กรปกครองส่วนท้องถิ่น และหน่วยงานอื่น
- ๓) เพื่อเป็นเครื่องมือในการกำกับดูแล ติดตาม การแปลงแผนยุทธศาสตร์ไปสู่การปฏิบัติให้บรรลุวิสัยทัศน์ พันธกิจ และจุดมุ่งหมายเพื่อการพัฒนา รวมทั้งใช้ในการบริหารงบประมาณขององค์กรปกครองส่วนท้องถิ่น เพื่อให้เกิดความคุ้มค่า และเกิดประโยชน์สูงสุด
- ๔) เพื่อเป็นเครื่องมือในการวางแผนการติดตาม และประเมินผลแผนพัฒนาท้องถิ่น

๑.๓ ขั้นตอนในการจัดทำแผนพัฒนาท้องถิ่น

หลังจากที่ได้มีการกำหนดแนวทางการพัฒนาท้องถิ่นแล้ว ก็ถึงขั้นตอนในการแปลงสู่การปฏิบัติโดยการจัดทำแผนพัฒนาท้องถิ่น ซึ่งกำหนดขั้นตอนดำเนินการ ๔ ขั้นตอน ดังนี้

■ ขั้นตอนที่ ๑ การเตรียมการจัดทำแผน/ทบทวนแผน

- คณะกรรมการพัฒนาท้องถิ่นจัดประชุมประชาคมท้องถิ่น ส่วนราชการและรัฐวิสาหกิจที่เกี่ยวข้อง เพื่อแจ้งแนวทางการพัฒนาท้องถิ่น รับทราบปัญหา ความต้องการ ประเด็น การพัฒนาและประเด็นที่เกี่ยวข้อง ตลอดจนช่วยเหลือทางวิชาการ เพื่อนำมากำหนดแนวทางการจัดทำแผนพัฒนาท้องถิ่น โดยให้นำข้อมูลพื้นฐานในการพัฒนาจากหน่วยงานต่างๆ และข้อมูลในแผนพัฒนาหมู่บ้านหรือแผนชุมชนมาพิจารณาประกอบการจัดทำแผนพัฒนาท้องถิ่น

■ ขั้นตอนที่ ๒ การคัดเลือกยุทธศาสตร์และแนวทางการพัฒนา

๑) ในขั้นตอนนี้คณะกรรมการสนับสนุนการจัดทำแผนพัฒนา จะสรุปยุทธศาสตร์การพัฒนา และแนวทางการพัฒนาจากยุทธศาสตร์การพัฒนา พร้อมทั้งข้อมูลที่เกี่ยวข้อง ปัญหาความต้องการของประชาชน รวมทั้งสรุปยุทธศาสตร์การพัฒนาจังหวัด/อำเภอ และนโยบายของผู้บริหารท้องถิ่น เพื่อนำเสนอต่อคณะกรรมการพัฒนาท้องถิ่น

๒) คณะกรรมการพัฒนาท้องถิ่น จัดการประชุมร่วมระหว่างคณะกรรมการพัฒนาท้องถิ่น ประชาคมท้องถิ่น และส่วนราชการที่เกี่ยวข้อง เพื่อร่วมกันพิจารณาโดยการจัดทำแผนพัฒนาท้องถิ่นในครั้งแรก ให้เวทีการประชุมร่วมกันคัดเลือกยุทธศาสตร์การพัฒนาแนวทางการพัฒนาที่สมควรนำมาใช้เป็นแนวทางการจัดทำแผนพัฒนาท้องถิ่น เพื่อเป็นกรอบในการพิจารณาจัดทำโครงการ/กิจกรรมในแผนพัฒนา ต่อไป

แต่สำหรับการจัดทำแผนพัฒนาท้องถิ่นครั้งต่อไป ให้เวทีการประชุมร่วมพิจารณา ทบทวนว่า จากยุทธศาสตร์แนวทางการพัฒนาที่ได้คัดเลือกและโครงการ/กิจกรรมที่กำหนดไว้ ยังมีความเหมาะสมหรือไม่ ซึ่งในขั้นตอนนี้ในการจัดทำแผนพัฒนาในปีต่อไปจะสามารถคัดเลือกยุทธศาสตร์การพัฒนา/แนวทางการพัฒนาที่จะนำมาใช้เป็นกรอบการจัดทำแผนพัฒนาท้องถิ่นได้ รวมทั้งกำหนดโครงการ/กิจกรรมที่จะเพิ่มเติม หรือตัดทอนลงได้

๓) เมื่อได้แนวทางการพัฒนาแล้ว เวทีการประชุมร่วมพิจารณาว่าจะมีโครงการ/กิจกรรมอะไรบ้างที่ต้องดำเนินการ เพื่อให้บรรลุวัตถุประสงค์เป้าหมายของแนวทางการพัฒนา ที่คัดเลือกมาใช้เป็นกรอบในการพัฒนา

๔) โครงการ/กิจกรรมที่พิจารณากำหนดอาจมีเป็นจำนวนมาก ดังนั้นในขั้นตอนนี้จะต้องมีการดำเนินการ ดังนี้

- พิจารณาความเกี่ยวเนื่องกันระหว่างยุทธศาสตร์หรือระหว่างแนวทางการพัฒนา
- มีการจัดลำดับความสำคัญของโครงการ/กิจกรรม เพื่อที่จะบรรจุลงในแผนพัฒนา

ท้องถิ่น ได้อย่างเหมาะสม นอกจากนี้ยังมีการจัดลำดับโครงการไว้เพื่อทำแผนในช่วงถัดไปด้วย เนื่องจากในการดำเนินการเพื่อให้บรรลุวัตถุประสงค์ของยุทธศาสตร์การพัฒนา อาจจะต้องใช้เวลาต่อเนื่องนานกว่า ๕ ปี ดังนั้นจึงจำเป็นต้องพิจารณาแนวทางการจัดทำโครงการ/กิจกรรมที่ต่อเนื่องไปในระยะยาวด้วย ซึ่งอาจจะยังไม่สามารถระบุไว้ในช่วง ของการจัดทำแผนพัฒนาท้องถิ่นได้

- เนื่องจากกิจกรรมที่จะต้องดำเนินการมีความหลากหลาย ดังนั้นในขั้นตอนของการพิจารณากำหนดกิจกรรมต้องคำนึงถึงสิ่งต่างๆ ดังต่อไปนี้

- ✓ งบประมาณรายรับ รายจ่าย
- ✓ ทรัพยากรการบริหารอื่นๆ
- ✓ ภาวการณ์พัฒนาที่สามารถเข้ามาร่วมดำเนินการ หรือมีการกิจรับผิดชอบการดำเนินการในเรื่องนั้นๆ

เมื่อพิจารณาด้านต่าง ๆ ดังกล่าวแล้ว จะต้องแยกประเภทของโครงการ อย่างน้อย ๓ ประเภท คือ

- โครงการที่ท้องถิ่นดำเนินการเอง กล่าวคือมีขีดความสามารถทั้งทางด้านกำลังคน กำลังคน วัสดุอุปกรณ์ และความรู้ทางด้านการบริหารจัดการ (๔ M) ที่จะดำเนินการได้เอง
- โครงการที่ท้องถิ่นอุดหนุนให้หน่วยงานอื่นดำเนินการ เพื่อให้เกิดประสิทธิภาพในการดำเนินงาน เนื่องจากเป็นงานที่อยู่ในอำนาจหน้าที่แต่ อปท.ไม่สามารถหรือไม่ประสงค์ จะดำเนินการ จึงมอบให้หน่วยงานอื่นดำเนินการแทนโดยการตั้งงบประมาณเป็นเงินอุดหนุนให้ตามระเบียบวิธีการของทางราชการ
- โครงการที่ขอรับการสนับสนุนจากหน่วยงานอื่น ทั้งราชการบริหารส่วนกลาง ส่วนภูมิภาค รัฐวิสาหกิจ หน่วยงานอื่น และภาคเอกชน อันเนื่องมาจากเป็นโครงการขนาดใหญ่ หรือ เป็นโครงการที่หน่วยงานดังกล่าวเป็นหน่วยปฏิบัติและมีหน้าที่จัดบริการสาธารณะดังกล่าว อยู่แล้ว ทั้งนี้รวมถึงโครงการเงินอุดหนุนเฉพาะกิจ (ซึ่งมีกรอบในการพิจารณาจัดสรรเงินอุดหนุนอยู่แล้ว โดยท้องถิ่นจะต้องเสนอขอรับการสนับสนุนและอยู่ในเงื่อนไขของการขอรับเงินอุดหนุนเฉพาะกิจนั้น)

■ ขั้นตอนที่ ๓ การเก็บรวบรวมข้อมูลและการวิเคราะห์ข้อมูล

๑) การเก็บรวบรวมข้อมูล คณะกรรมการสนับสนุนการจัดทำแผนพัฒนาท้องถิ่น ดำเนินการสำรวจ และเก็บรวบรวมข้อมูลที่จำเป็นต่อการจัดทำแผนพัฒนาท้องถิ่น ซึ่งนอกจากจะต้องเก็บรวบรวมข้อมูลพื้นฐานทั่วไปแล้ว ยังจะต้องวิเคราะห์ว่ายุทธศาสตร์การพัฒนา และแนวทางการพัฒนาที่เลือก และต้องการข้อมูลประเภทใดเป็นพิเศษ ต้องการข้อมูลของช่วงเวลาใด และจะเก็บข้อมูลจากแหล่งใด เพื่อเป็นข้อมูลที่จะนำมาวิเคราะห์แนวทางการพัฒนาโครงการ/กิจกรรม ได้อย่างถูกต้อง โดยในการเก็บรวบรวมข้อมูลจะต้องเก็บข้อมูลทั้งข้อมูลภายใน และข้อมูลภายนอก เพื่อสามารถนำมาวิเคราะห์ SWOT (การวิเคราะห์จุดแข็ง จุดอ่อน โอกาส และอุปสรรค) ได้

๒) การวิเคราะห์ข้อมูล ประกอบด้วย ๔ กิจกรรมหลัก คือ

- การประเมินผลการพัฒนาที่ผ่านมา
- การคัดเลือกยุทธศาสตร์การพัฒนา

- การจัดลำดับความสำคัญของแนวทางการพัฒนา
- การตัดสินใจเลือกแนวทางการพัฒนาในห้วง ๕ ปี

โดยมีรายละเอียดในแต่ละกิจกรรม ดังนี้

- การประเมินผลการพัฒนาที่ผ่านมา คณะกรรมการสนับสนุนการจัดทำแผนพัฒนาท้องถิ่น สรุปผลการพัฒนาที่ผ่านมาและนำเสนอที่ประชุม ซึ่งประกอบด้วยคณะกรรมการพัฒนาท้องถิ่น ประชาคมท้องถิ่น และหน่วยงานที่เกี่ยวข้อง เพื่อประเมินผลการพัฒนาในรอบปีที่ผ่านมา โดยประเมินทั้งในเชิงปริมาณ และเชิงคุณภาพ

- การคัดเลือกยุทธศาสตร์การพัฒนา หลังจากการประเมินผลการพัฒนาในรอบปีที่ผ่านมาแล้วให้ที่ประชุมตามข้อ ๑ ร่วมกันคัดเลือกยุทธศาสตร์การพัฒนาในแผนยุทธศาสตร์การพัฒนา รวมทั้งสอดคล้องกับปัญหาความต้องการของประชาคม/ชุมชนในห้วงระยะเวลา ๕ ปี

กรณีเห็นว่ามียุทธศาสตร์การพัฒนาใดที่ยังไม่ได้กำหนดไว้ในแผนยุทธศาสตร์การพัฒนา แต่มีความจำเป็นเร่งด่วนที่จะต้องกำหนดขึ้นใหม่ก็อาจกำหนดขึ้นได้ ทั้งนี้ต้องแสดงให้เห็นถึงผล และวัตถุประสงค์ที่มีความสอดคล้องกับจุดมุ่งหมายของการพัฒนาที่ยั่งยืน และวิสัยทัศน์การพัฒนารอบต.

- การจัดลำดับความสำคัญของแนวทางการพัฒนา ภายใต้ยุทธศาสตร์จะมีแนวทางการพัฒนาที่หลากหลาย ซึ่งล้วนแล้วแต่มีความจำเป็นในการดำเนินการ เพื่อบรรลุวัตถุประสงค์ของยุทธศาสตร์การพัฒนาทั้งสิ้น แต่มีความสำคัญ และความจำเป็นเร่งด่วนต่างกัน ที่ประชุมคณะกรรมการสนับสนุนการจัดทำแผนพัฒนา จะต้องร่วมกันจัดเรียงลำดับความสำคัญของแนวทางการพัฒนา การจัดลำดับความสำคัญดังกล่าว ไม่ได้หมายความว่าแนวทางการพัฒนาที่ถูกจัดลำดับความสำคัญอยู่ในลำดับหลัง ๆ จะไม่ต้องนำมาปฏิบัติ เพราะการที่จะกำหนดแนวทางการพัฒนาทุกแนวทางได้รับการพิจารณาแล้วว่าต้องดำเนินการ แต่ในห้วงระยะเวลา ๕ ปี ของแผนพัฒนาท้องถิ่นปีนั้น อาจมีแนวทางที่จำเป็นต้องนำมาเน้นการปฏิบัติ

วิธีการจัดลำดับความสำคัญ มีหลายวิธี ตั้งแต่วิธีง่ายๆ คือ ประชุมตกลงกัน หรืออาจใช้วิธีการลงคะแนน คัดเลือกโดยใช้บัตรลงคะแนนเพื่อนำมารวมคะแนนและจัดลำดับ วิธีการจัดลำดับความสำคัญที่เป็นวิทยาศาสตร์อาจใช้วิธี Rating Scale หรือวิธี Strategic Issues Graph หรือวิธีอื่นๆ ซึ่ง อบต.สามารถเลือกวิธีการปฏิบัติได้ตามความเหมาะสม

- การตัดสินใจเลือกแนวทางการพัฒนาในห้วงระยะเวลา ๕ ปี หลังจากจัดลำดับแนวทางการพัฒนาแล้ว ที่ประชุมคณะกรรมการสนับสนุนการจัดทำแผนพัฒนาฯ จะตัดสินใจว่าจะนำแนวทางการพัฒนาเหล่านั้นมาดำเนินการ แต่ในการตัดสินใจเลือกนั้นควรจะได้วิเคราะห์ถึงความเป็นไปได้ในทางปฏิบัติ เพราะในการจัดลำดับความสำคัญอาจใช้การตัดสินใจของแต่ละบุคคลเป็นหลัก ดังนั้นเพื่อทบทวนและยืนยันการจัดลำดับว่ามีความเป็นไปได้ในการปฏิบัติจริงหรือไม่ จึงควรนำแนวทางการพัฒนามาทำการวิเคราะห์จุดแข็ง จุดอ่อน โอกาส และอุปสรรค (Swot Analysis) อีกครั้ง

▪ ขั้นตอนที่ ๔ การกำหนดวัตถุประสงค์ของแนวทางการพัฒนา

หลังจากได้แนวทางการพัฒนาในช่วง ๕ ปีแล้ว ให้ที่ประชุมคณะกรรมการสนับสนุนการจัดทำแผนพัฒนาท้องถิ่น ร่วมกันพิจารณาคัดเลือกวัตถุประสงค์ของยุทธศาสตร์การพัฒนา มาจัดทำเป็นวัตถุประสงค์ของแนวทางการพัฒนา โดยพิจารณาคัดเลือกวัตถุประสงค์ของยุทธศาสตร์การพัฒนา จากแผนยุทธศาสตร์การพัฒนาที่สอดคล้องกับแนวทางการพัฒนาในช่วง ๕ ปี โดยนำวัตถุประสงค์ดังกล่าวมาจัดทำเป็นวัตถุประสงค์ของแนวทางการพัฒนาในช่วง ๕ ปี

ในขั้นตอนนี้ ที่ประชุมคณะกรรมการสนับสนุนการจัดทำแผนพัฒนาท้องถิ่น จะร่วมกันพิจารณา เพื่อกำหนด โครงการ/กิจกรรมการพัฒนา ที่จะต้องดำเนินการตามแนวทางที่คัดเลือก โดยกิจกรรมที่จะดำเนินการย่อมมีความหลากหลาย ซึ่งในที่ประชุมจะต้องพิจารณาในประเด็น ดังต่อไปนี้

๑) พิจารณากิจกรรมที่ต้องดำเนินการเพื่อให้บรรลุวัตถุประสงค์ของแนวทางการพัฒนาที่กำหนดอย่างรอบคอบ เพื่อให้ได้โครงการ/กิจกรรมที่ครบถ้วน ซึ่งอาจมีทั้งโครงการ/กิจกรรมที่ดำเนินการเอง โครงการ/กิจกรรมที่ร่วมดำเนินการกับหน่วยงานอื่น หรือโครงการ/กิจกรรมที่หน่วยงานอื่นเป็นผู้ดำเนินการ

๒) พิจารณาจัดลำดับความสำคัญของโครงการ/กิจกรรม ควรพิจารณาทั้งภายใต้แนวทางเดียวกันระหว่างแนวทางการพัฒนา

๓) พิจารณาถึงความเชื่อมโยงของกิจกรรมทั้งในด้านกระบวนการดำเนินงาน และในด้านของผลการดำเนินการ เพื่อบรรลุกิจกรรมลงในปีต่าง ๆ ได้อย่างถูกต้องเหมาะสม

๔) พิจารณาคัดเลือกโครงการ/กิจกรรม

- จากความจำเป็นเร่งด่วน
- ชีตความสามารถทางทรัพยากรการบริหารของ อบต.
- ความเชื่อมโยงของกิจกรรม และระยะเวลาที่จะดำเนินการ

ขั้นตอนที่ ๕ การจัดทำรายละเอียดโครงการ/กิจกรรมการพัฒนา

คณะกรรมการสนับสนุนการจัดทำแผนพัฒนาท้องถิ่น พิจารณาคัดเลือกโครงการที่สอดคล้องกับแนวทางการพัฒนาในช่วง ๕ ปี มาจัดทำรายละเอียดโครงการ ในด้านเป้าหมาย ผลผลิต ผลลัพธ์ งบประมาณ ระยะเวลา ผู้รับผิดชอบ และตัวชี้วัดความสำเร็จ โดยเน้นการศึกษารายละเอียดของกิจกรรมที่จะดำเนินการในปีแรกของแผนพัฒนาท้องถิ่น เพื่อให้สามารถนำไปจัดทำงบประมาณรายจ่ายประจำปีได้ต่อไป

ขั้นตอนที่ ๖ การทบทวน/จัดทำร่างแผนพัฒนาท้องถิ่น

๑) คณะกรรมการสนับสนุนการจัดทำแผนพัฒนาท้องถิ่น ร่วมกันจัดทำร่างแผนพัฒนาท้องถิ่น โดยมีเค้าโครงประกอบด้วย ๔ ส่วน ดังนี้

ส่วนที่ ๑ สภาพทั่วไปและข้อมูลพื้นฐาน

ส่วนที่ ๒ ยุทธศาสตร์การพัฒนาดังครุปกครองส่วนท้องถิ่น

ส่วนที่ ๓ การนำแผนพัฒนาท้องถิ่นไปสู่การปฏิบัติ

ส่วนที่ ๔ การติดตามและประเมินผล

๒) คณะกรรมการพัฒนาท้องถิ่น พิจารณาร่างแผนพัฒนาท้องถิ่น เพื่อเสนอผู้บริหารท้องถิ่น

๓) ผู้บริหารท้องถิ่นพิจารณาอนุมัติร่างแผนพัฒนาท้องถิ่น เสนอสภาท้องถิ่นฯ เพื่อพิจารณาให้

ความเห็นชอบและประกาศใช้แผนพัฒนาท้องถิ่น

ขั้นตอนที่ ๗ การอนุมัติและประกาศใช้แผนพัฒนาท้องถิ่น

๑) คณะกรรมการพัฒนาท้องถิ่น เสนอร่างแผนพัฒนาท้องถิ่นที่ผ่านการพิจารณาให้ผู้บริหารท้องถิ่น เสนอคณะกรรมการประสานแผนพัฒนาท้องถิ่น หรือเสนอคณะอนุกรรมการประสานแผนพัฒนาท้องถิ่นระดับอำเภอ ในกรณีที่มีการมอบอำนาจ เพื่อพิจารณาให้ความเห็นชอบ

๒) ผู้บริหารท้องถิ่นนำร่างแผนพัฒนาท้องถิ่น ที่ผ่านความเห็นชอบจากคณะกรรมการประสานแผนพัฒนาท้องถิ่น หรือคณะอนุกรรมการประสานแผนพัฒนาท้องถิ่นระดับอำเภอ ในกรณีที่มีการมอบอำนาจ เสนอขอรับอนุมัติจากสภาท้องถิ่น

๓) เมื่อสภาท้องถิ่นพิจารณาอนุมัติร่างแผนพัฒนาท้องถิ่นแล้ว สภาท้องถิ่นจะส่งให้ผู้บริหารท้องถิ่นประกาศใช้แผนพัฒนาท้องถิ่น และนำไปปฏิบัติรวมทั้งแจ้งสภาท้องถิ่น คณะกรรมการพัฒนาจังหวัด คณะกรรมการพัฒนาอำเภอ คณะกรรมการประสานแผนพัฒนาท้องถิ่น คณะอนุกรรมการประสานแผนพัฒนาท้องถิ่น และหน่วยงานที่เกี่ยวข้อง รวมทั้งประกาศให้ประชาชนและหน่วยงานที่เกี่ยวข้องได้รับทราบโดยทั่วกัน

แผนภูมิที่ ๒ แสดงขั้นตอนการจัดทำแผนพัฒนาท้องถิ่น

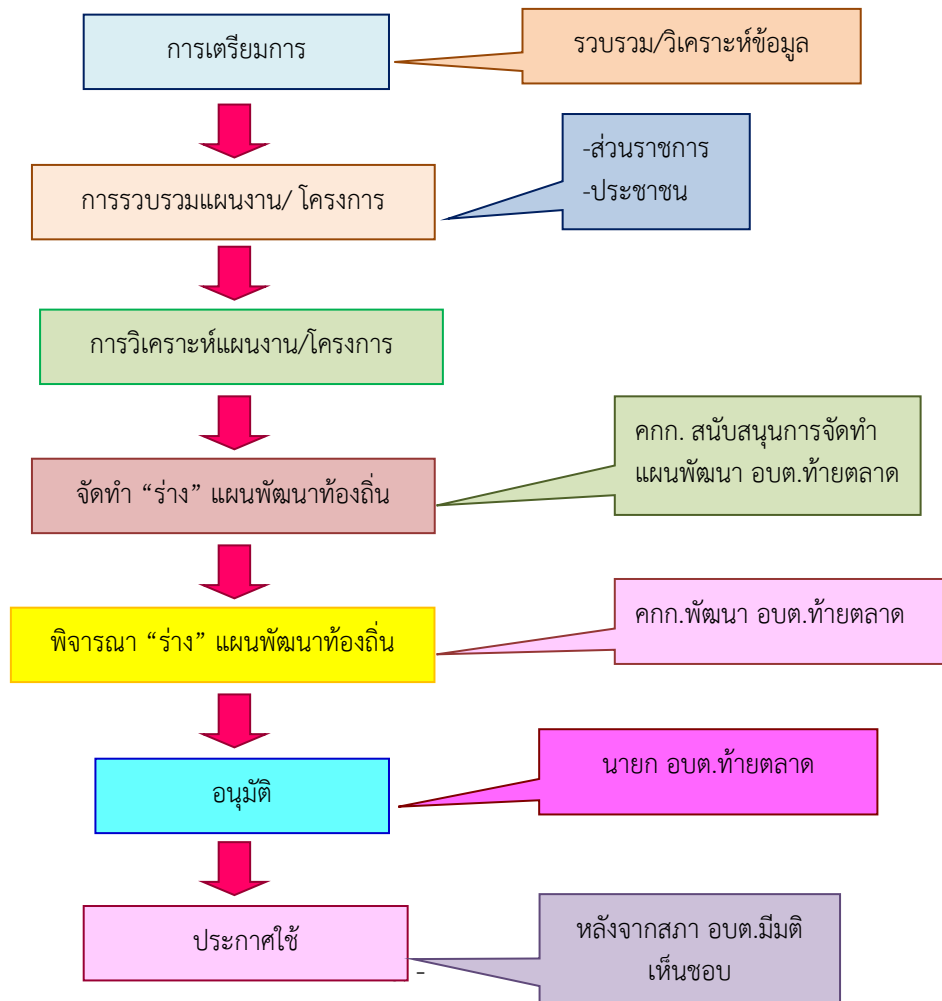

๑.๔ ประโยชน์ของการจัดทำแผนพัฒนาท้องถิ่น

การจัดทำแผนพัฒนาท้องถิ่น เป็นเครื่องมือที่จะช่วยให้องค์กรปกครองส่วนท้องถิ่น ได้พิจารณาอย่างรอบคอบให้เห็นถึงความเชื่อมโยงระหว่างแนวทางการดำเนินงานต่างๆ ที่อาจมีความเชื่อมโยง และส่งผลทั้งในเชิงสนับสนุน และเป็นอุปสรรคต่อกัน เพื่อให้ท้องถิ่นนำมาตัดสินใจในการกำหนดแนวทางการดำเนินงาน และใช้ทรัพยากรในการบริหารท้องถิ่นอย่างมีประสิทธิภาพ และเกิดประโยชน์สูงสุดต่อประชาชน ซึ่งทรัพยากรในการบริหารตามหลักการบริหารแบบ ๔ M ประกอบด้วย

- ๑) เงิน (Money) ทั้งเงินงบประมาณของ อบต. และแหล่งงบประมาณภายนอก
- ๒) คน (Man) ตั้งแต่ผู้บริหาร พนักงานส่วนตำบลทุกระดับ รวมทั้งประชาชนในท้องถิ่น
- ๓) วัสดุอุปกรณ์ (Materials) เครื่องจักร เครื่องมือ รวมทั้งอาคารสถานที่ที่สามารถนำมาใช้ในการบริหารงาน

๔) การบริหารจัดการ (Manage) เป็นสิ่งที่ขับเคลื่อนทรัพยากรทั้งสามประการข้างต้น ให้เกิดประสิทธิภาพ และมีการพัฒนาที่ยั่งยืน

ดังนั้น แผนพัฒนาท้องถิ่นในห้วงระยะเวลา ๕ ปี จึงเป็นเครื่องมือที่จะช่วยให้องค์กรปกครองส่วนท้องถิ่น ได้มีกระบวนการวางแผนการพิจารณาอย่างรอบคอบ เพื่อกำหนดทิศทางให้สอดคล้องกับกรอบยุทธศาสตร์การพัฒนาขององค์กรปกครองส่วนท้องถิ่นในเขตจังหวัด ซึ่งแผนพัฒนาท้องถิ่นฉบับนี้ได้กำหนดรายละเอียดแผนงาน/โครงการที่จัดทำขึ้นสำหรับงบประมาณในแต่ละปี โดยมีความต่อเนื่องและครอบคลุมระยะเวลา ๕ ปี

ส่วนที่ ๑ สภาพทั่วไปและข้อมูลพื้นฐาน

๑. ด้านกายภาพ

๑.๑ ที่ตั้งของหมู่บ้านหรือชุมชนหรือตำบล

ประวัติความเป็นมา

ตำบลท้ายตลาด อำเภอเมืองลพบุรี จังหวัดลพบุรี มีจำนวนหมู่บ้านทั้งหมด ๗ หมู่ ประวัติเดิมมีชาวบ้านมาตั้งหลักปักฐานดั้งเดิม เป็นชาวไทย ตำบลท้ายตลาดเดิมที่มีชื่อว่า “หางตลาด” สาเหตุเนื่องมาจากมีปลาชุกชุมมากชาวบ้านจึงพากันเรียกว่าบ้าน “หางตลาด” และต่อมาก็เปลี่ยนชื่อใหม่ว่าตำบลท้ายตลาด และเนื่องจากตำบลนี้อยู่ห่างไกลตลาดจึงตั้งชื่อให้สอดคล้องกับชื่อเก่าที่ชื่อหางตลาด เป็นตำบลท้ายตลาด ตั้งแต่นั้นมา

องค์การบริหารส่วนตำบลท้ายตลาด ตั้งอยู่หมู่ที่ ๓ ตำบลท้ายตลาด อำเภอเมืองลพบุรี จังหวัดลพบุรี มีที่ตั้งในตำบล ตามแผนที่สังเขป ดังนี้

๑.๒ ลักษณะภูมิประเทศ

ตำบลท้ายตลาด เป็นพื้นที่ราบลุ่ม มีลักษณะดินเหนียวเหมาะสำหรับใช้เป็นพื้นที่เกษตรกรรม คือปลูกข้าว ซึ่งสามารถทำนาได้ปีละ ๒ - ๓ ครั้ง และผลผลิตที่ได้รับมีปริมาณที่ค่อนข้างมากแม้ในช่วงฤดูแล้ง ก็ยังสามารถทำนาปรังได้ เนื่องจากมีระบบชลประทานแบบทั่วถึง มีอุปสรรคเฉพาะในช่วงฤดูฝนที่มีก่เกิดปัญหาน้ำท่วมขังแทบทุกปี ประกอบกับปริมาณน้ำจากทางภาคเหนือจะไหลหลากเข้าท่วมพื้นที่ ส่งผลให้พืชผลทางการเกษตรได้รับความเสียหายเป็นอย่างมาก

๑.๓ ลักษณะภูมิอากาศ

สภาพโดยทั่วไป ตำบลท้ายตลาดมีภูมิอากาศแบบร้อนชื้น อยู่ภายใต้อิทธิพลของลมมรสุมตะวันตกเฉียงใต้ และลมมรสุมตะวันออกเฉียงเหนือ และยังได้รับอิทธิพลจากพายุดีเปรสชัน และพายุไต้ฝุ่นอีกด้วย โดยเฉพาะในช่วงเดือนสิงหาคม ถึงเดือนกันยายน มีอุณหภูมิเฉลี่ย ๒๘.๓ องศาเซลเซียส มีปริมาณน้ำฝนเฉลี่ยปีละประมาณ ๑,๑๔๗.๖ มิลลิเมตร สำหรับฤดูกาลต่างๆ มี ๓ ฤดู คือ

- ฤดูร้อน ระหว่างเดือน มีนาคม - พฤษภาคม อากาศจะร้อนและแห้งแล้ง
- ฤดูฝน ระหว่างเดือน มิถุนายน - ตุลาคม อากาศจะชุ่มชื้นในเดือนกันยายน
- ฤดูหนาว ระหว่างเดือน พฤศจิกายน - กุมภาพันธ์ อากาศจะหนาวเย็นสลับกับอากาศร้อน

๑.๔ ลักษณะดิน

ตำบลท้ายตลาด เป็นพื้นที่ราบลุ่ม มีลักษณะดินเหนียวเหมาะสำหรับใช้เป็นพื้นที่เกษตรกรรม
ข้อมูลจำนวนเนื้อที่ดินในเขตองค์การบริหารส่วนตำบลท้ายตลาด (การจัดเก็บข้อมูลตั้งแต่ปี ๒๕๕๔)

หมู่ที่	จำนวนเนื้อที่ดิน/ตร.ม.	จำนวนเนื้อที่/ไร่	ที่อยู่อาศัย/ไร่	ที่นา/ไร่	หมายเหตุ
๑	๔,๐๓๙,๑๙๖	๒,๕๒๕	๑,๒๙๐	๑,๒๓๕	
๒	๒,๖๗๗,๐๓๙	๑,๖๗๓	๖๖๓	๑,๐๑๐	
๓	๒,๔๕๕,๕๗๒	๑,๕๓๕	๒๙๐	๑,๒๔๕	
๔	๑,๘๘๒,๑๐๒	๑,๑๗๖	๒๙๓	๘๘๓	
๕	๕๔๓,๓๙๓	๓๔๐	๒๓	๓๑๗	
๖	๑,๑๙๓,๔๐๕	๗๔๖	๒๐๓	๑,๐๑๙	๔๗๖
๗	๔,๔๐๓,๘๘๖	๒,๗๕๒	๑,๓๓๗	๑,๔๑๕	
รวม	๑๗,๑๙๔,๕๙๓	๑๐,๗๔๗	๔,๐๙๙	๗,๑๒๔	

๑.๕ ลักษณะของแหล่งน้ำ

ระบบประปาและแหล่งน้ำ

ที่	ประเภทแหล่งน้ำ	จำนวน (แห่ง) /ที่ตั้ง
๑	ประปาหมู่บ้าน ๑) ประปาหมู่บ้าน แบบบาดาลขนาดกลาง จ่ายน้ำ หมู่ ๖,๗ ๒) ประปาหมู่บ้าน แบบกรมอนามัย จ่ายน้ำ หมู่ ๑,๒,๓,๔,๕ ๓) ประปาหมู่บ้าน แบบผิวดินขนาดใหญ่มาก จ่ายน้ำ หมู่ ๓,๔,๕ ๔) ประปาหมู่บ้าน ถังเหล็กรูปแชมเปญ จ่ายน้ำหมู่ที่ ๗	๔ แห่ง ตั้งอยู่หมู่ที่ ๖ ตั้งอยู่หมู่ที่ ๑ ตั้งอยู่หมู่ที่ ๓ ตั้งอยู่หมู่ที่ ๗

ที่	ประเภทแหล่งน้ำ	จำนวน (แห่ง) /ที่ตั้ง
๒.	ที่ดิน/หนองน้ำสาธารณะ ๑) หนองศาลา (เนื้อที่ ๒๑ ไร่) ๒) หนองกระซอน (เนื้อที่ ๑๗๑ ไร่ ๓ งาน ๙๗ ตารางวา) ๓) หนองโพช (เนื้อที่ ๑๓ ไร่) ๔) หนองกุ่ม (เนื้อที่ ๗ ไร่ ๓ งาน ๗๐ ตารางวา) ๕) หนองแหม (เนื้อที่ ๑๖ ไร่ ๑ งาน ๑๑ ตารางวา) ๖) หนองจอก (เนื้อที่ ๔ ไร่ ๑ งาน ๙๗ ตารางวา) ๗) หนองโสน (เนื้อที่ ๒ ไร่ ๑ งาน ๓๐ ตารางวา) ๘) หนองสามขา	๘ แห่ง ตั้งอยู่หมู่ที่ ๑ ตั้งอยู่หมู่ที่ ๓ ตั้งอยู่หมู่ที่ ๔ ตั้งอยู่หมู่ที่ ๗ ตั้งอยู่หมู่ที่ ๖ ตั้งอยู่หมู่ที่ ๗ ตั้งอยู่หมู่ที่ ๗ ตั้งอยู่หมู่ที่ ๗
๓.	แหล่งน้ำที่สร้างขึ้น ๑) ฝาย	๑ แห่ง ตั้งอยู่หมู่ที่ ๓

ที่มา: ข้อมูลจากกองช่าง องค์การบริหารส่วนตำบลท้ายตลาด ณ เดือนพฤษภาคม ๒๕๖๔

๒. ด้านการเมือง/การปกครอง

๒.๑ เขตการปกครอง

ที่ตั้ง (แสดงที่ตั้งและระยะห่างจากอำเภอ)

องค์การบริหารส่วนตำบลท้ายตลาด ตั้งอยู่เลขที่ ๓๔ หมู่ที่ ๓ ตำบลท้ายตลาด อำเภอเมืองลพบุรี จังหวัดลพบุรี อยู่ทางทิศตะวันตกของอำเภอเมืองลพบุรี ระยะห่างจากอำเภอประมาณ ๑๘ กิโลเมตร ก่อตั้งเป็นสภาตำบลเมื่อ พ.ศ. ๒๕๓๙ เป็นองค์การบริหารส่วนตำบล เมื่อวันที่ ๓๐ มีนาคม ๒๕๓๙ มีอาณาเขตติดต่อ ดังนี้

ทิศเหนือ	ติดเขตตำบลโพธิ์ตรุ
ทิศตะวันออก	ติดเขตตำบลตะลุง , ตำบลจี่วราย
ทิศใต้	ติดเขตตำบลสี่คลอง , ตำบลจี่วราย
ทิศตะวันตก	ติดเขตตำบลบ้านข่อย , ตำบลโพธิ์ตรุ

เนื้อที่ (แสดงเนื้อที่โดยประมาณเป็นตารางกิโลเมตรและไร่)

ตำบลท้ายตลาด มีเนื้อที่ ๑๔.๗๘ ตารางกิโลเมตร หรือประมาณ ๙,๑๗๕ ไร่

องค์การบริหารส่วนตำบลท้ายตลาด แบ่งเขตการปกครอง จำนวน ๗ หมู่บ้าน ดังนี้

หมู่ที่ ๑	บ้านไผ่แหลม	นายจำเนียร	ชุมล	ผู้ใหญ่บ้านหมู่ที่ ๑
หมู่ที่ ๒	บ้านวัดหลวง	นายฉลอง	ยะประสิทธิ์	ผู้ใหญ่บ้านหมู่ที่ ๒
หมู่ที่ ๓	บ้านท่าควาย	นางวันเพ็ญ	จันทร์สกุลณี	ผู้ใหญ่บ้านหมู่ที่ ๓
หมู่ที่ ๔	บ้านใน	นายมานพ	พิกแดง	กำนันตำบลท้ายตลาด
หมู่ที่ ๕	บ้านโรงหนอง	น.ส.สาคร	ราชนนทร	ผู้ใหญ่บ้านหมู่ที่ ๕
หมู่ที่ ๖	บ้านท่าข้าม	นายประจวบ	คุ้มศักดิ์	ผู้ใหญ่บ้านหมู่ที่ ๖
หมู่ที่ ๗	บ้านคลองกุ่ม	นายสำรวย	จันทร์อุไร	ผู้ใหญ่บ้านหมู่ที่ ๗

๒.๒ การเลือกตั้ง

ข้อมูลผู้มีสิทธิเลือกตั้ง

จำนวนประชากรแยกตามเกณฑ์อายุ	ชาย	หญิง	รวม
บุคคลที่มีสิทธิเลือกตั้งอายุ ๑๘ ปี ขึ้นไป	๑,๑๖๑	๑,๒๘๔	๒,๔๔๕

ที่มา : ข้อมูลจากสำนักบริหารการทะเบียนอำเภอเมืองลพบุรี ณ เดือนเมษายน ๒๕๖๔

๓.ประชากร

๓.๑ ข้อมูลเกี่ยวกับจำนวนประชากร

ตารางประชากรแยกตามเพศ/จำนวนครัวเรือนเปรียบเทียบย้อนหลัง ๓ ปี

หมู่ที่	ชื่อหมู่บ้าน	ปี ๒๕๖๒				ปี ๒๕๖๓			
		ชาย (คน)	หญิง (คน)	รวม (คน)	จำนวน ครัวเรือน	ชาย (คน)	หญิง (คน)	รวม (คน)	จำนวน ครัวเรือน
๑	บ้านไผ่แหลม	๒๔๒	๒๕๒	๔๙๔	๑๘๔	๒๔๖	๒๕๖	๕๐๒	๑๘๘
๒	บ้านวัดหลวง	๒๐๙	๒๓๕	๔๔๔	๑๖๗	๒๑๒	๒๓๕	๔๔๗	๑๗๒
๓	บ้านท่าควาย	๓๐๒	๓๕๑	๖๕๓	๒๐๙	๒๙๖	๓๔๒	๖๓๘	๒๑๓
๔	บ้านโนน	๑๙๙	๒๒๕	๔๒๔	๑๖๙	๑๙๙	๒๓๐	๔๒๙	๑๗๒
๕	บ้านโรงหนอง	๑๐๓	๑๐๓	๒๐๖	๗๗	๑๐๕	๑๐๐	๒๐๕	๗๘
๖	บ้านท่าข้าม	๒๑๕	๒๓๑	๔๔๖	๑๗๗	๒๐๒	๒๒๘	๔๓๐	๑๗๗
๗	บ้านคลองกุ่ม	๑๖๙	๑๕๗	๓๒๖	๑๒๗	๑๖๗	๑๕๔	๓๒๑	๑๓๐
รวม		๑,๔๓๙	๑,๕๕๔	๒,๙๙๓	๑,๑๑๐	๑,๔๒๗	๑,๕๔๕	๒,๙๗๒	๑,๑๓๐

หมู่ที่	ชื่อหมู่บ้าน	ปี ๒๕๖๔			
		ชาย (คน)	หญิง (คน)	รวม (คน)	จำนวน ครัวเรือน
๑	บ้านไผ่แหลม	๒๔๗	๒๕๘	๕๐๕	๑๘๘
๒	บ้านวัดหลวง	๒๐๘	๒๓๖	๔๔๔	๑๗๓
๓	บ้านท่าควาย	๒๙๕	๓๓๗	๖๓๒	๒๑๓
๔	บ้านโนน	๒๐๐	๒๒๘	๔๒๘	๑๗๔
๕	บ้านโรงหนอง	๑๐๘	๑๐๓	๒๑๑	๗๘
๖	บ้านท่าข้าม	๒๐๑	๒๒๗	๔๒๘	๑๗๗
๗	บ้านคลองกุ่ม	๑๖๕	๑๕๔	๓๑๙	๑๓๒
รวม		๑,๔๒๔	๑,๕๕๓	๒,๙๖๗	๑,๑๓๕

ที่มา : ข้อมูลจากสำนักบริหารการทะเบียนอำเภอเมืองลพบุรี

ความหนาแน่นของประชากรตำบลท้ายตลาด = ๒๐๓ คน/ตารางกิโลเมตร (จำนวนประชากรทั้งหมด/จำนวนพื้นที่ทั้งหมด)

๓.๒ ช่วงอายุและจำนวนประชากร ปี ๒๕๖๔

เกณฑ์อายุ	ปี ๒๕๖๔		
	จำนวนเพศชาย (คน)	จำนวนเพศหญิง (คน)	รวม (คน)
ช่วงอายุ ๐-๑๕ ปี	๒๑๙	๒๑๗	๔๓๖
อายุ ๑๖-๑๘ ปี	๔๔	๔๒	๘๖
อายุ ๑๙-๒๕ ปี	๑๓๐	๑๒๗	๒๕๗
อายุ ๒๖-๕๙ ปี	๗๕๒	๗๘๐	๑,๕๓๒
อายุ ๖๐ ปี ขึ้นไป	๒๗๙	๓๗๗	๖๕๖
รวมทั้งหมด	๑,๔๒๔	๑,๕๔๓	๒,๙๖๗

ที่มา : ข้อมูลจากสำนักบริหารการทะเบียนอำเภอเมืองลพบุรี ณ เดือนเมษายน ๒๕๖๔

ข้อมูลแสดงการประกอบอาชีพของประชาชนตำบลท้ายตลาด ปี ๒๕๖๔ (แยกชาย -หญิง)

ที่	อาชีพ	เพศชาย (คน)	เพศหญิง (คน)	จำนวนรวม (คน)
๑.	เกษตรกรรม - ทำนา	๑๗๖	๑๖๒	๓๓๘
๒.	เกษตรกรรม - ทำไร่	๒	๑	๓
๓.	เกษตรกรรม - ทำสวน	๑๑	๒๐	๓๑
๔.	เกษตรกรรม - ประมง	๑	๑	๑
๕.	เกษตรกรรม - ปศุสัตว์	๑๐	๘	๑๘
๖.	รับราชการ เจ้าหน้าที่ของรัฐ	๓๘	๒๙	๖๗
๗.	พนักงานรัฐวิสาหกิจ	๔	๖	๑๐
๘.	พนักงานบริษัท	๘	๗	๑๕
๙.	รับจ้างทั่วไป	๕๑๐	๔๘๐	๙๙๐
๑๐.	ค้าขาย	๓๑	๖๙	๑๐๐
๑๑.	ธุรกิจส่วนตัว	๖	๑๓	๑๙
๑๒.	อาชีพอื่น (นอกเหนือจากที่กล่าว)	๑๘	๕๙	๗๗
๑๓.	กำลังศึกษา	๒๐๕	๒๒๐	๔๒๕
๑๔.	ไม่มีอาชีพ	๗๖	๑๒๙	๒๐๕
รวมทั้งหมด		๑,๐๙๖	๑,๒๐๓	๒,๒๙๙

ที่มา : ข้อมูลการจัดเก็บข้อมูล จปฐ. ปีงบประมาณ ๒๕๖๑

๔. สภาพทางสังคม

๔.๑ การศึกษา

ที่	สถานศึกษา	สถานที่ตั้ง	ระดับชั้น	ชาย (คน)	หญิง (คน)	รวม (คน)
๑.	ศูนย์พัฒนาเด็กเล็ก องค์การบริหารส่วนตำบล ท้ายตลาด	ม.๓ (อบต.ท้ายตลาด)	เตรียมอนุบาล (๒ ขวบครึ่ง- ๔ ขวบ)	๒๐	๑๐	๓๐
รวมทั้งสิ้น				๒๐	๑๐	๓๐

ที่	สถานศึกษา	สถานที่ตั้ง	ระดับชั้น	ชาย (คน)	หญิง (คน)	รวม (คน)
๒.	โรงเรียนวัดหลวงท้ายตลาด	หมู่ ๒	อนุบาล ๑-๓ ป.๑-ป.๖	๑๒ ๔๒	๙ ๔๕	๒๑ ๘๗
รวมทั้งสิ้น				๕๔	๕๔	๑๐๘
๔.	โรงเรียนวัดท่าข้าม	หมู่ ๖	อนุบาล ๒-๓ ป.๑-ป.๖	๑๐ ๑๔	๕ ๑๓	๑๕ ๒๗
รวมทั้งสิ้น				๒๔	๑๘	๔๒

- ศูนย์ถ่ายทอดเทคโนโลยีการเกษตร ๑ แห่ง
- ศูนย์การเรียนรู้ชุมชนตำบลท้ายตลาด ๑ แห่ง

๔.๒ สาธารณสุข

มีโรงพยาบาลส่งเสริมสุขภาพตำบลท้ายตลาด (รพ.สต.) จำนวน ๑ แห่ง
(ตั้งอยู่ที่ หมู่ที่ ๒ บ้านวัดหลวง)

ตาราง: ข้อมูลผู้ป่วยที่ใช้บริการจากโรงพยาบาลส่งเสริมสุขภาพตำบลท้ายตลาด ประจำปีงบประมาณ ๒๕๖๓

ลำดับที่	ชนิด/อาการของโรค	จำนวน (ครั้ง)
๑.	ความดันโลหิตสูงที่ไม่มีสาเหตุ	๘๕๘
๒.	พื่นผุชนิดอื่นๆ	๒๘๔
๓.	วิงเวียน มึนงง	๗๔
๔.	ตาอักเสบ	๕๐
๕.	ปวดกล้ามเนื้อ	๕๓
๖.	ปวดศีรษะ	๑๔
๗.	ไมเกรน	๒๘
๘.	ตาแดงจากเชื้อไวรัส	๑๖
๙.	เหน็บชา	๔๓
๑๐.	ภูมิแพ้	๔๕
๑๑.	กระเพาะปัสสาวะอักเสบ	๗
๑๒.	คลื่นไส้อาเจียน	๒
๑๓.	ไขมันในเลือดสูง	๘
๑๔.	ภาวะน้ำตาลในเลือดสูง	๑๒
๑๕.	ผิวหนังอักเสบจากสัมผัสสารเคมี	๒๓
๑๖.	ตะคริว	๓

ลำดับที่	ชนิด/อาการของโรค	จำนวน (ครั้ง)
๑๗.	ปวดบ่าหรือปวดไหล่	๖
๑๘.	หลอดเลือดอักเสบ	๔
๑๙.	แผลจากการกดทับ	๓
๒๐.	ถูกพิษของสัตว์เลื้อยคลาน	๒

ที่มาข้อมูลจากโรงพยาบาลส่งเสริมสุขภาพตำบลท้ายตลาดประจำปี ณ เดือนเมษายน ๒๕๖๔

- อัตราการมีและใช้ส้วมราดน้ำ ร้อยละ ๑๐๐%

๔.๓ สถิติอาชญากรรมและยาเสพติด

ลำดับที่	ข้อกล่าวหา	ปี ๒๕๖๒		ปี ๒๕๖๓	
		จำนวนคดี	จำนวนผู้ต้องหา	จำนวนคดี	จำนวนผู้ต้องหา
๑	ยาเสพติด	๑๗	๑๗	๑๒	๑๓
๒	การพนัน	๑	๕	๒	๕
๓	ค้าประเวณี	-	-	-	-
๔	สถานบริการ	-	-	-	-
๕	ฉ้อโกง	-	-	-	-
๖	อาวุธปืน	-	-	๒	๒
๗	วิงราวทรัพย์	-	-	-	-
๘	พยายามฆ่า	-	-	-	-
๙	พรากรผู้เยาว์	-	-	-	-
๑๐	ทำร้ายร่างกาย	-	-	-	-
๑๑	อื่นๆ บุกรุก,ครอบครองสัตว์ป่า, ชู้เชื้อฯ, พรก.ฉุกฉิน	๒	๒	๒	๔

ที่มา : ข้อมูลจากสถานีตำรวจภูธรท่าหิน ณ เดือนเมษายน ๒๕๖๔

๔.๔ การสังคมสงเคราะห์

ลำดับที่	การสังคมสงเคราะห์	จำนวนผู้ที่ได้รับสวัสดิการ	งบประมาณสนับสนุน
๑	การจ่ายเบี้ยยังชีพผู้สูงอายุ	๕๕๐	งบประมาณเงินอุดหนุนกรมส่งเสริมฯ
๒	การจ่ายเบี้ยยังชีพผู้พิการ	๑๐๓	”
๓	การจ่ายเบี้ยยังชีพผู้ป่วยเอดส์	๑	”
๔	กองทุนสวัสดิการชุมชนตำบลท้ายตลาด	๖๗๘	อบต.ท้ายตลาด
๕	สนับสนุนเครื่องอุปโภค บริโภค สำหรับผู้ด้อยโอกาส /ผู้มีรายได้น้อย	๘๐	พมจ.ลพบุรี, บ้านพักเด็กและครอบครัว

ที่มา : ข้อมูลจากงานพัฒนาชุมชน ปีงบประมาณ พ.ศ.๒๕๖๓ (ข้อมูล ณ เดือนพฤษภาคม ๒๕๖๔)

๕. ระบบบริการพื้นฐาน

๕.๑ การคมนาคมขนส่ง (ถนนและสะพาน)

องค์การบริหารส่วนตำบลท้ายตลาด สามารถติดต่อกับตำบลอื่น ๆ และอำเภอต่าง ๆ โดยถนนลาดยางทางหลวงชนบท สายบ้านบ่าหุ - บ้านท่าข้าม ตัดผ่านเป็นเส้นทางหลัก

ประเภท	จำนวน (สาย/แห่ง)	ระยะทางรวม (ก.ม.)	วัตถุประสงค์
ถนน			
ถนน คสล.	๑๗	} ๕๔.๔	เพื่อการคมนาคมที่สะดวกและปลอดภัย
ถนนลาดยาง	๔		
ถนนลูกรัง	๒๕		
สะพาน			
สะพานไม้ (ม.๗=๓ แห่ง ม.๔= ๒ แห่ง ม.๒= ๑ แห่ง)	๖		เพื่อการคมนาคมที่สะดวกและปลอดภัย

- ระบบเสียงตามสาย ๑ ชุด
(กระจายเสียง ๗ หมู่บ้าน)
- หอกระจายข่าว ๗ หมู่บ้าน

๕.๒ การไฟฟ้า

- มีครัวเรือนที่ได้รับบริการไฟฟ้า ตามบ้านเรือน ที่พักอาศัย ร้อยละ ๑๐๐% ของครัวเรือนทั้งหมด
- มีไฟฟ้าสาธารณะส่องสว่างตามถนนในหมู่บ้าน คิดเป็นร้อยละ ๗๐% ของถนนทุกสาย

๕.๓ การประปา

ที่	ประเภทแหล่งน้ำ	จำนวน (แห่ง) /ที่ตั้ง
๑	ประปาหมู่บ้าน ๑) ประปาหมู่บ้าน แบบบาดาลขนาดกลาง จ่ายน้ำ หมู่ ๖,๗ ๒) ประปาหมู่บ้าน แบบกรมนอนมาย จ่ายน้ำ หมู่ ๑,๒,๓,๔,๕ ๓) ประปาหมู่บ้าน แบบผิวดินขนาดใหญ่มาก จ่ายน้ำหมู่ที่ ๓,๔,๕ ๔) ประปาหมู่บ้านถึงเหล็กรูปแฉมเปญู จ่ายน้ำหมู่ที่ ๗	๔ แห่ง ตั้งอยู่หมู่ที่ ๖ ตั้งอยู่หมู่ที่ ๑ ตั้งอยู่หมู่ที่ ๓ ตั้งอยู่หมู่ที่ ๗
๒.	ที่ดิน/หนองน้ำสาธารณะ ๑) หนองศาลา (เนื้อที่ ๒๑ ไร่) ๒) หนองกระซอน (เนื้อที่ ๑๗๑ ไร่ ๓ งาน ๙๗ ตารางวา) ๓) หนองโพช (เนื้อที่ ๑๓ ไร่) ๔) หนองกุ่ม (เนื้อที่ ๗ ไร่ ๓ งาน ๗๐ ตารางวา) ๕) หนองแฉม (เนื้อที่ ๑๖ ไร่ ๑ งาน ๑๑ ตารางวา) ๖) หนองจอก (เนื้อที่ ๔ ไร่ ๑ งาน ๙๗ ตารางวา) ๗) หนองโสน (เนื้อที่ ๒ ไร่ ๑ งาน ๓๐ ตารางวา) ๘) หนองสามขา (เนื้อที่ ๑๙๐๑๒ ตร.ม.)	๑๒ แห่ง ตั้งอยู่หมู่ที่ ๑ ตั้งอยู่หมู่ที่ ๑-๓ ตั้งอยู่หมู่ที่ ๔ ตั้งอยู่หมู่ที่ ๔ ตั้งอยู่หมู่ที่ ๔ ตั้งอยู่หมู่ที่ ๖ ตั้งอยู่หมู่ที่ ๖ ตั้งอยู่หมู่ที่ ๗
๓.	แหล่งน้ำที่สร้างขึ้น ๑) ฝ่าย	๑ แห่ง ตั้งอยู่หมู่ที่ ๓

ที่มา: ข้อมูลจากกองช่าง องค์การบริหารส่วนตำบลท้ายตลาด ณ เดือนมิถุนายน ๒๕๖๔

๕.๔ โทรศัพท์ : เขตตำบลท้ายตลาด ประชาชนมีโทรศัพท์ที่ใช้อยู่ละ ๑๐๐ ของจำนวนผู้ใช้

- ระบบเสียงตามสาย อบท. ๑ แห่ง
(กระจายเสียง ๗ หมู่บ้าน)
- หอกระจายข่าว ๗ หมู่บ้าน

๕.๕ ไปรษณีย์หรือการสื่อสารหรือการขนส่ง และวัสดุ ครุภัณฑ์

ลำดับที่	รายการ	จำนวน
๑	ไปรษณีย์/การสื่อสาร/ บริษัทขนส่งฯลฯ	ตำบลท้ายตลาด ไม่มีจุดให้บริการส่งไปรษณีย์ แต่ไปรษณีย์เข้าถึงทั้งตำบล
๒	ไฟกระพริบ	๒๕ ตัว
๓	ป้ายจราจร	๗ แผ่นป้าย

๖. ระบบเศรษฐกิจ

๖.๑ การเกษตร

พื้นที่ตำบลท้ายตลาด ส่วนใหญ่ประกอบอาชีพเกษตรกรรม โดยแบ่งประเภทหลักๆ ได้ดังนี้

- นาข้าว จำนวนพื้นที่เพาะปลูก ๖,๓๑๗ ไร่
- ชะอม จำนวนพื้นที่เพาะปลูก ๑๓๐ ไร่
- พืชสวนอื่นๆ เช่น มะนาว ข้าวโพด ถั่วฝักยาว พริกชี้หนู ฯลฯ จำนวนพื้นที่เพาะปลูก ๓๒ ไร่

๖.๒ การประมง

- บ่อปลา จำนวน ๓๕ บ่อ

๖.๓ การปศุสัตว์

- ไก่ เป็ด หมู รวมจำนวน ๔๒ ฟาร์ม

๖.๔ การบริการ -

๖.๕ การท่องเที่ยว -

๖.๖ อุตสาหกรรม -

๖.๗ การพาณิชย์และกลุ่มอาชีพ

ที่	ชื่อกลุ่ม	หมู่ที่	จัดตั้ง/ จดทะเบียน	จำนวน สมาชิก (คน)	หมายเหตุ
๑	ภูมิปัญญาท้องถิ่นการทอเสื่อกก	๓	-	๓๕	
๒	กลุ่มทอตะกร้าเชือกปานศรนารายณ์	๖	-	๑๕	

ประเภทธุรกิจในเขตองค์การบริหารส่วนตำบล

- ๑) ศูนย์จำหน่ายและบริการซ่อมแซมรถยนต์ - แห่ง
- ๒) ศูนย์จำหน่ายและบริการซ่อมแซมรถจักรยานยนต์ ๖ แห่ง
- ๓) ร้านค้าและบริการ ๕ แห่ง

๖.๘ แรงงาน

ประชากรส่วนใหญ่ในเขตตำบลท้ายตลาด ประกอบอาชีพเกษตรกรรม โดยมีการทำนา ทำสวน เลี้ยงสัตว์ รับจ้างและรับราชการ

๗. ศาสนา ประเพณี วัฒนธรรม

๗.๑ การนับถือศาสนา

ศาสนาประจำชาติ ได้แก่ ศาสนาพุทธ ประชาชนส่วนใหญ่ในตำบลท้ายตลาด นับถือศาสนาพุทธ

๗.๒ ประเพณีและงานประจำปี

๑) ประเพณีสงกรานต์และวันผู้สูงอายุ

๒) ประเพณีแห่เทียน (วันเข้าพรรษา) ถวายวัด ๓ วัด ได้แก่ วัดตะเคียน วัดท่าข้าม และวัดหลวงท้ายตลาด

๗.๓ ภูมิปัญญาท้องถิ่น ภาษาถิ่น

การทอเสื่อด้วย กก ซึ่งเป็นพืชน้ำที่ขึ้นในบริเวณหนองน้ำ บึงสาธารณะ สามารถนำมาทำเป็นเสื่อ กก สร้างอาชีพ สร้างรายได้ให้กับประชาชนในตำบลท้ายตลาด

การสานตะกร้าด้วยเชือกป่านศรนารายณ์ เป็นอีกกลุ่มอาชีพในตำบลท้ายตลาด ที่สร้างอาชีพและรายได้ให้ประชาชนในตำบลท้ายตลาด

ภาษาถิ่นที่ใช้เป็นภาษาไทยหรือภาษาภาคกลาง

๗.๔ สินค้าพื้นเมืองและของที่ระลึก ตะกร้าถัก/สานจากเชือกมัดฟาง (ป่านศรนารายณ์)

๘. ทรัพยากรธรรมชาติ

๘.๑ น้ำ

ที่ดิน/หนองน้ำสาธารณะ

- ๑) หนองศาลา (เนื้อที่ ๒๑ ไร่)
- ๒) หนองกระซอน (เนื้อที่ ๑๗๑ ไร่ ๓ งาน ๙๗ ตารางวา)
- ๓) หนองโพช (เนื้อที่ ๑๓ ไร่)
- ๔) หนองกุ่ม (เนื้อที่ ๗ ไร่ ๓ งาน ๗๐ ตารางวา)
- ๕) หนองแวม (เนื้อที่ ๑๖ ไร่ ๑ งาน ๑๑ ตารางวา)
- ๖) หนองจอก (เนื้อที่ ๔ ไร่ ๑ งาน ๙๗ ตารางวา)
- ๗) หนองโสน (เนื้อที่ ๒ ไร่ ๑ งาน ๓๐ ตารางวา)
- ๘) หนองสามขา (เนื้อที่ ๑๙๐๑๒ ตร.ม.)

๘.๒ ป่าไม้

ไม่มีพื้นที่ป่าไม้ เนื่องจากพื้นที่ส่วนใหญ่เป็นที่ราบลุ่ม เป็นพื้นที่นาการเกษตร

๘.๓ ภูเขา

ไม่มีพื้นที่ภูเขาในเขตพื้นที่ตำบลท้ายตลาด

๘.๔ คุณภาพของทรัพยากรธรรมชาติ

ในเขตพื้นที่ตำบลท้ายตลาด มีทรัพยากรธรรมชาติส่วนใหญ่เป็นหนองน้ำสาธารณะเมื่อมีการบริหารจัดการน้ำอย่างดี จะมีน้ำใช้เพียงพอในการทำการเกษตร

๙. อื่นๆ (ถ้ามีระบุด้วย) -

ส่วนที่ ๒

ยุทธศาสตร์การพัฒนากองครักษ์ส่วนท้องถิ่น

๑. ความสัมพันธ์ระหว่างแผนพัฒนาระดับมหภาค

๑.๑ แผนยุทธศาสตร์ชาติ ๒๐ ปี (พ.ศ. ๒๕๖๑ – ๒๕๘๐)

โดยที่รัฐธรรมนูญแห่งราชอาณาจักรไทย มาตรา ๖๕ กำหนดให้รัฐพึงจัดให้มียุทธศาสตร์ชาติ เป็นเป้าหมายการพัฒนาประเทศอย่างยั่งยืน ตามหลักธรรมาภิบาลเพื่อใช้เป็นกรอบในการจัดทำแผนต่างๆ ให้ สอดคล้องและบูรณาการกันเพื่อให้เกิดเป็นพลังผลักดันร่วมกันไปสู่เป้าหมายดังกล่าว โดยให้เป็นไปตามที่ กำหนดในกฎหมายว่าด้วยการจัดทำยุทธศาสตร์ชาติ และต่อมาได้มีการตราพระราชบัญญัติการจัดทำ ยุทธศาสตร์ชาติ พ.ศ. ๒๕๖๐ มีผลบังคับใช้เมื่อวันที่ ๑ สิงหาคม ๒๕๖๐ โดยกำหนดให้มีการแต่งตั้ง คณะกรรมการยุทธศาสตร์ชาติ เพื่อรับผิดชอบในการจัดทำร่างยุทธศาสตร์ชาติ กำหนดวิธีการการมีส่วนร่วม ของประชาชนในการจัดทำร่างยุทธศาสตร์ชาติ ในการติดตาม การตรวจสอบ และการประเมินผล รวมทั้ง กำหนดมาตรการส่งเสริมและสนับสนุนให้ประชาชนทุกภาคส่วนดำเนินการให้สอดคล้องกับยุทธศาสตร์ชาติ

เพื่อให้เป็นไปตามที่กำหนดในพระราชบัญญัติการจัดทำ ยุทธศาสตร์ชาติ พ.ศ. ๒๕๖๐ คณะกรรมการยุทธศาสตร์ชาติได้แต่งตั้งคณะกรรมการจัดทำยุทธศาสตร์ชาติด้านต่างๆ รวม ๖ คณะอัน ประกอบด้วย คณะกรรมการจัดทำยุทธศาสตร์ชาติด้านความมั่นคง คณะกรรมการจัดทำยุทธศาสตร์ชาติด้าน การสร้างความสามารถในการแข่งขัน คณะกรรมการจัดทำยุทธศาสตร์ชาติด้านการพัฒนาและเสริมสร้าง ศักยภาพทรัพยากรมนุษย์ คณะกรรมการจัดทำยุทธศาสตร์ชาติด้านการสร้างโอกาสและความเสมอภาคทาง สังคม คณะกรรมการจัดทำยุทธศาสตร์ชาติด้านการสร้างการเติบโตบนคุณภาพชีวิตที่เป็นมิตรต่อสิ่งแวดล้อม และคณะกรรมการจัดทำยุทธศาสตร์ชาติด้านการปรับสมดุลและพัฒนาระบบการบริหารจัดการภาครัฐ เพื่อรับผิดชอบในการดำเนินการจัดทำร่างยุทธศาสตร์ชาติให้เป็นไปตามหลักเกณฑ์ วิธีการ และเงื่อนไขที่ กำหนด ตลอดจนได้จัดให้มีการรับฟังความคิดเห็นของประชาชนและหน่วยงานของรัฐที่เกี่ยวข้องอย่าง กว้างขวางเพื่อประกอบการพิจารณาจัดทำร่างยุทธศาสตร์ชาติตามที่กฎหมายกำหนดแล้ว

ยุทธศาสตร์ชาติ ๒๐ ปี (พ.ศ. ๒๕๖๑-๒๕๘๐) เป็นยุทธศาสตร์ชาติฉบับแรกของประเทศไทย ตามรัฐธรรมนูญแห่งราชอาณาจักรไทย ซึ่งจะต้องนำไปสู่การปฏิบัติเพื่อให้ประเทศไทยบรรลุวิสัยทัศน์ “ประเทศไทยมีความมั่นคง มั่งคั่ง ยั่งยืน เป็นประเทศพัฒนาแล้ว ด้วยการพัฒนาตามหลักปรัชญาของเศรษฐกิจพอเพียง” ภายในช่วงเวลาดังกล่าว เพื่อความสุขของคนไทยทุกคน

สถานการณ์ แนวโน้ม วิสัยทัศน์ และเป้าหมายในการพัฒนาประเทศ

๑. บทนำ

การพัฒนาประเทศไทยนับตั้งแต่แผนพัฒนาเศรษฐกิจและสังคมแห่งชาติ ฉบับที่ ๑ เป็นต้นมาได้ส่งผลให้ประเทศมีการพัฒนาในทุกมิติ ทั้งในด้านเศรษฐกิจที่ประเทศไทยได้รับการยกระดับเป็น ประเทศในกลุ่มบนของกลุ่มประเทศระดับรายได้ปานกลาง ในด้านสังคมที่มีการพัฒนาคุณภาพชีวิตของ ประชาชนส่งผลให้ประเทศไทยหลุดพ้นจากการเป็นประเทศยากจน และในด้านสิ่งแวดล้อมที่ประเทศไทยมีข้อ ได้เปรียบในความหลากหลายเชิงนิเวศ อย่างไรก็ตาม ประเทศไทยยังมีความท้าทายต่อการพัฒนาที่สำคัญ อาทิ อัตราการขยายตัวทางเศรษฐกิจในปี ๒๕๖๐ ที่ร้อยละ ๓.๙ ถือว่าอยู่ในระดับต่ำกว่าศักยภาพ เมื่อเทียบกับร้อยละ ๖.๐ ต่อปีในช่วงเวลาเกือบ ๖ ทศวรรษที่ผ่านมา โดยมีสาเหตุหลักจากการชะลอตัวของการลงทุน

ภายในประเทศและสถานการณ์เศรษฐกิจโลกที่ยังไม่ฟื้นตัวได้เต็มที่โครงสร้างเศรษฐกิจไทยที่ยังไม่สามารถขับเคลื่อนด้วยนวัตกรรมได้อย่างเต็มประสิทธิภาพภาคบริการและภาคเกษตรมีผลผลิตการผลิตในระดับต่ำขาดการนำเทคโนโลยีเข้ามาเพิ่มประสิทธิภาพในการผลิต ประกอบกับแรงงานไทยยังมีปัญหาเรื่องคุณภาพและสมรรถนะที่ไม่สอดคล้องกับความต้องการในการขับเคลื่อนการพัฒนาของประเทศ

นอกจากนั้น ศักยภาพและคุณภาพของประชากรไทยทุกช่วงวัยยังคงเป็นปัจจัยท้าทายสำคัญต่อการพัฒนาประเทศ แม้ว่าการเข้าถึงระบบบริการสาธารณสุข การศึกษา บริการสาธารณสุข โครงสร้างพื้นฐานต่างๆ และการคุ้มครองทางสังคมอื่น ๆ ของคนไทยมีความครอบคลุมเพิ่มมากขึ้น แต่ยังคงมีปัญหาเรื่องคุณภาพการให้บริการที่มีมาตรฐานแตกต่างกันระหว่างพื้นที่ ซึ่งเป็นหนึ่งในสาเหตุหลักที่ทำให้ประเทศไทยยังคงมีปัญหาความเหลื่อมล้ำในหลายมิติ ขณะที่ปัญหาด้านความยากจนยังคงเป็นประเด็นท้าทายในการยกระดับการพัฒนาประเทศให้ประชาชนมีรายได้สูงขึ้นและแก้ปัญหาความเหลื่อมล้ำอย่างยั่งยืน ขณะเดียวกันการวางกลยุทธ์ระยะยาวในการฟื้นฟู การใช้ และการรักษาทรัพยากรอย่างบูรณาการเพื่อการพัฒนาประเทศที่ผ่านมายังขาดความชัดเจน ส่งผลให้ทรัพยากรธรรมชาติและสิ่งแวดล้อมของประเทศยังมีปัญหาการใช้อย่างสิ้นเปลืองและเสื่อมโทรมลงอย่างรวดเร็ว

ทั้งนี้ ปัญหาดังกล่าวข้างต้นมีสาเหตุส่วนหนึ่งมาจากประสิทธิภาพการบริหารจัดการภาครัฐ การพัฒนาประเทศขาดความต่อเนื่องและความยืดหยุ่นในการตอบสนองต่อความต้องการและปัญหาของประชาชน ขณะที่ความมั่นคงภายในประเทศยังมีหลายประเด็นที่ต้องเสริมสร้างให้เกิดความเข้มแข็ง ลดความขัดแย้งทางความคิดและอุดมการณ์ที่มีรากฐานมาจากความเหลื่อมล้ำ ความไม่เสมอภาค การขาดความเชื่อมั่นในกระบวนการยุติธรรม และปัญหาการขาดเสถียรภาพทางการเมืองตลอดจนส่งเสริมคนในชาติให้ยึดมั่นสถาบันหลักเป็นศูนย์รวมจิตใจให้เกิดความรักและความสามัคคี

ในขณะเดียวกัน การเปลี่ยนแปลงโครงสร้างประชากรที่มีสัดส่วนประชากรวัยแรงงานและวัยเด็กที่ลดลงและประชากรสูงอายุที่เพิ่มขึ้นอย่างต่อเนื่อง จะเป็นปัจจัยเสี่ยงสำคัญที่จะทำให้การพัฒนาประเทศในมิติต่าง ๆ มีความท้าทายมากขึ้น ทั้งในส่วนของเสถียรภาพทางการเงินการคลังของประเทศในการจัดสวัสดิการเพื่อดูแลผู้สูงอายุที่เพิ่มสูงขึ้น การลงทุนและการออม การเจริญเติบโตทางเศรษฐกิจของประเทศ ความมั่นคงทางสังคม การบริหารจัดการทรัพยากรธรรมชาติอย่างยั่งยืนซึ่งจะเป็นประเด็นท้าทายต่อการขับเคลื่อนประเทศไปสู่การเป็นประเทศพัฒนาแล้ว

๒. ปัจจัยและแนวโน้มที่คาดว่าจะส่งผลต่อการพัฒนาประเทศ

แม้ว่าประเทศไทยจะมีตำแหน่งที่ตั้งที่สามารถเป็นศูนย์กลางในการเชื่อมโยงในภูมิภาคและเป็นประตูสู่เอเชีย แต่การที่มีอาณาเขตติดกับประเทศเพื่อนบ้านหลายประเทศ ทำให้ปัญหาด้านเขตแดนกับประเทศเพื่อนบ้านยังคงเป็นความท้าทายด้านความมั่นคงในอนาคต นอกจากนี้ ประเทศไทยยังคงต้องให้ความสำคัญกับปัญหาด้านความมั่นคงอื่น ๆ ที่มีความซับซ้อน ละเอียดอ่อน และมีความเชื่อมโยงกันหลายมิติที่อาจเป็นประเด็นท้าทายต่อการสร้างบรรยากาศความไว้วางใจระหว่างรัฐกับประชาชนและระหว่างประชาชนกับประชาชน ซึ่งรวมถึงการสร้างสามัคคีของคนในชาติที่จะนำไปสู่การแก้ปัญหาความขัดแย้งระหว่างกลุ่มประชากรไทยที่มีแนวคิดและความเชื่อที่แตกต่างกันอย่างยั่งยืนนอกจากนี้ การขยายอิทธิพลและการเพิ่มบทบาทของประเทศมหาอำนาจ ที่อาจก่อให้เกิดการเปลี่ยนแปลงไปสู่ระบบหลายขั้วอำนาจ หรือเกิดการย้ายขั้วอำนาจทางเศรษฐกิจ ซึ่งอาจส่งผลกระทบต่อเสถียรภาพทางเศรษฐกิจของประเทศในอนาคต ขณะที่องค์กรที่ไม่ใช่รัฐ อาทิ องค์กรระหว่างประเทศ และบริษัทข้ามชาติ จะมีบทบาทมากขึ้นในการกำหนดกฎ ระเบียบ ทิศทางความสัมพันธ์และมาตรฐานสากลต่างๆ ทั้งในด้านความมั่นคง และเศรษฐกิจ รวมทั้งการรวมกลุ่ม

เศรษฐกิจและการเปิดเสรีในภูมิภาคที่นำไปสู่ความเชื่อมโยงในทุกระบบ อาจก่อให้เกิดความเสี่ยงด้านอาชญากรรมข้ามชาติและเศรษฐกิจนอกระบบ รวมทั้งปัญหาเสพติด การค้ามนุษย์ และการลักลอบเข้าเมือง

ในทางกลับกันความเปลี่ยนแปลงจากโลกาภิวัตน์และความก้าวหน้าทางวิทยาศาสตร์และเทคโนโลยีที่ได้รับการพัฒนาอย่างก้าวกระโดดจะก่อให้เกิดนวัตกรรมอย่างพลิกผัน อาทิ เทคโนโลยีปัญญาประดิษฐ์ อินเทอร์เน็ตในทุกสิ่ง การวิเคราะห์ข้อมูลขนาดใหญ่ หุ่นยนต์และโดรน เทคโนโลยีพันธุกรรมสมัยใหม่ และเทคโนโลยีทางการเงิน ซึ่งตัวอย่างแนวโน้มการพัฒนาเทคโนโลยีอย่างก้าวกระโดดเหล่านี้ คาดว่าจะเป็นปัจจัยสนับสนุนหลักที่ช่วยทำให้เศรษฐกิจโลกและเศรษฐกิจไทยมีแนวโน้มที่จะกลับมาขยายตัวได้เข้มแข็งขึ้น แนวโน้มสำคัญที่จำเป็นต้องมีการติดตามอย่างใกล้ชิด อาทิ การรวมกลุ่มทางการค้าและการลงทุนที่จะมีความหลากหลายเพิ่มมากขึ้น การแข่งขันที่คาดว่าจะรุนแรงขึ้นในการเพิ่มผลิตภาพและสร้างความหลากหลายของสินค้าและบริการที่ตอบโจทย์รูปแบบชีวิตใหม่ๆ นอกจากนี้ ประเทศไทยคาดว่าจะเข้าสู่การเป็นสังคมสูงวัยระดับสุดยอดในปี ๒๕๗๔ จะก่อให้เกิดโอกาสใหม่ๆ ในการตอบสนองความต้องการของกลุ่มผู้บริโภครุ่นสูงวัยที่มีสัดส่วนเพิ่มขึ้นอย่างต่อเนื่อง รวมทั้งการคาดการณ์ว่าครอบครัวไทยจะมีขนาดเล็กลงและมีรูปแบบที่หลากหลายมากขึ้น ประชากรในประเทศไทยจะมีช่วงอายุที่แตกต่างกันและจะมีกลุ่มคนช่วงอายุใหม่ๆ เพิ่มขึ้น ซึ่งจะส่งผลกระทบต่อทัศนคติและพฤติกรรมที่แตกต่างกัน ดังนั้น การเตรียมความพร้อมของประชากรให้มีคุณภาพและการนำเทคโนโลยีที่เหมาะสมมาใช้ในการผลิตและการบริการของประเทศจะเป็นความท้าทายเศรษฐกิจและการเปลี่ยนแปลงของบริบทสังคมไทย

นอกจากนี้ ผลกระทบจากการเปลี่ยนแปลงสภาพภูมิอากาศคาดว่าจะมีความรุนแรงมากขึ้นทั้งในเชิงความผันผวน ความถี่ และขอบเขตที่กว้างขวางมากขึ้น ซึ่งจะสร้างความเสียหายต่อชีวิตและทรัพย์สิน ระบบโครงสร้างพื้นฐานที่จำเป็น ตลอดจนระบบผลิตทางการเกษตรที่สัมพันธ์ต่อเนื่องกับความมั่นคงด้านอาหารและน้ำ ขณะที่ระบบนิเวศต่างๆ มีแนวโน้มเสื่อมโทรมลง และมีความเป็นไปได้ค่อนข้างสูงในการสูญเสียความสามารถในการรองรับความต้องการของมนุษย์ได้อย่างมีประสิทธิภาพอย่างไรก็ดี ระดับความรุนแรงของผลกระทบอันเกิดจากการเปลี่ยนแปลงภูมิอากาศโลกและความเสื่อมโทรมของระบบนิเวศต่าง ๆ ดังกล่าวที่แต่ละประเทศจะต้องเผชิญจะมีความแตกต่างกัน ทำให้การเป็นสังคมสีเขียวการรักษาและบริหารจัดการทรัพยากรธรรมชาติและสิ่งแวดล้อมอย่างบูรณาการจะได้รับความสำคัญและความสนใจจากนานาประเทศรวมทั้งประเทศไทยเพิ่มมากขึ้น พลังงานทดแทนและพลังงานทางเลือกรวมถึงการสร้างสมดุลความมั่นคงด้านพลังงานและอาหารมีแนวโน้มที่จะมีความสำคัญเพิ่มมากขึ้นกฎระเบียบและข้อตกลงด้านสิ่งแวดล้อมจะมีความเข้มข้นและเข้มงวดขึ้น โดยกรอบการพัฒนาตามข้อตกลงระหว่างประเทศต่างๆ ที่สำคัญ เช่น เป้าหมายการพัฒนาที่ยั่งยืน และบันทึกความตกลงจะได้รับการนำไปปฏิบัติอย่างจริงจังมากยิ่งขึ้น

แนวโน้มเหล่านี้จะก่อให้เกิดความท้าทายต่อการพัฒนาประเทศในหลายมิติ ทั้งในส่วนของการจ้างงานและอาชีพ สาขการผลิตและบริการใหม่ๆ ความมั่นคงของประเทศอันเกิดจากภัยคุกคามและความเสี่ยงด้านอื่นๆ ที่ซับซ้อนขึ้น อาชญากรรมไซเบอร์ รูปแบบการก่อสงครามที่ใช้เทคโนโลยีเป็นเครื่องมือ การเคลื่อนย้ายอย่างเสรีและรวดเร็วของผู้คน เงินทุน ข้อมูลข่าวสาร องค์กรความรู้ เทคโนโลยีและสินค้าและบริการ การปรับตัวต่อการเปลี่ยนแปลงสภาพภูมิอากาศที่รวดเร็วและคาดการณ์ได้ยากการเกิดขึ้นของโรคระบาด และโรคอุบัติใหม่ที่จะส่งผลให้การเฝ้าระวังด้านการสาธารณสุขในประเทศมีความสำคัญมากขึ้น อาจนำไปสู่ปัญหาความเหลื่อมล้ำที่ทวีความรุนแรงมากขึ้นได้ หากไม่มีมาตรการที่มีประสิทธิภาพในการป้องกันและรองรับผลกระทบต่างๆ ที่คาดว่าจะเกิดขึ้น ซึ่งรวมถึงการเตรียมความพร้อมเพื่อรองรับการเปลี่ยนแปลงทางเทคโนโลยีและนวัตกรรมแบบพลิกผันที่จะเกิดขึ้นอย่างรวดเร็วโดยเฉพาะอย่างยิ่งหากการเข้าถึงเทคโนโลยีโครงสร้างพื้นฐาน และองค์ความรู้สมัยใหม่มีระดับความแตกต่างกันระหว่างกลุ่มประชากรต่างๆ โดยการ

เปลี่ยนแปลงทางเทคโนโลยีและนวัตกรรมดังกล่าวจะส่งผลกระทบต่อทั้งการจ้างงานและอาชีพที่จะมีรูปแบบและลักษณะงานที่เปลี่ยนไป มีความต้องการแรงงานที่มีสมรรถนะสูงเพิ่มมากขึ้น หลายอาชีพอาจหายไปจากตลาดงานในปัจจุบันและบางอาชีพจะถูกทดแทนด้วยระบบอัตโนมัติโดยเฉพาะอาชีพที่ต้องการทักษะระดับต่ำ ก่อให้เกิดความเสี่ยงต่อความมั่นคงและคุณภาพชีวิตของประชาชนที่ปรับตัวไม่ทันหรือขาดความรู้และทักษะที่ทันกับยุคสมัยที่เปลี่ยนแปลงไปกระแสโลกาภิวัตน์ที่จะทำให้เกิดการพัฒนาขยายความเป็นเมือง วิถีชีวิตที่เปลี่ยนไปอย่างรวดเร็ว รวมทั้งการเปลี่ยนแปลงทางสภาพภูมิอากาศที่อาจจะมีความแปรปรวนมากยิ่งขึ้น ซึ่งปัจจัยทั้งหมดดังกล่าวจะส่งผลกระทบต่อปัญหาความยากจนและความเหลื่อมล้ำของประเทศมีความซับซ้อนมากยิ่งขึ้น

จากปัจจัยและแนวโน้มที่คาดว่าจะส่งผลกระทบต่อการขับเคลื่อนการพัฒนาประเทศในมิติต่างๆข้างต้น เห็นได้ว่าบริบทและสภาพแวดล้อมทั้งภายในและภายนอกประเทศมีแนวโน้มที่จะเปลี่ยนแปลงอย่างรวดเร็ว มีพลวัตสูง และมีความซับซ้อนหลากหลายมิติ ซึ่งจะส่งผลกระทบต่ออนาคตการพัฒนาประเทศอย่างมาก ดังนั้น การพัฒนาประเทศจึงจำเป็นต้องมียุทธศาสตร์การพัฒนาที่ครอบคลุมทุกมิติและทุกด้านการพัฒนาที่เกี่ยวข้อง มีความร่วมมือในลักษณะประชารัฐจากภาคส่วนต่างๆ ในรูปแบบของหุ้นส่วนการพัฒนาที่เป็นการดำเนินงานอย่างบูรณาการ เนื่องจากทุกมิติการพัฒนามีความเกี่ยวข้องซึ่งกันและกัน โดยประเทศไทยจำเป็นต้องมีทรัพยากรมนุษย์ที่มีคุณภาพ มีความรู้ สมรรถนะ และทักษะที่สอดคล้องกับการเปลี่ยนแปลงต่างๆ สามารถรู้เท่าทันและปรับตัวให้สามารถดำเนินชีวิตได้อย่างมีความสุข มีอาชีพที่มั่นคง สร้างรายได้ ท่ามกลางความเปลี่ยนแปลงกฎเกณฑ์และกติกาใหม่ๆ และมาตรฐานที่สูงขึ้น โดยเฉพาะในโลกที่มีการเปลี่ยนแปลงอย่างรวดเร็วซึ่งจำเป็นต้องมีการพัฒนาระบบและปัจจัยส่งเสริมต่าง ๆ ที่เกี่ยวข้องไปพร้อมกัน ทั้งในส่วนของระบบการเรียนการสอน และการพัฒนาทักษะฝีมือที่สอดคล้องกันกับการพัฒนาของคนในแต่ละช่วงวัย ระบบบริการสาธารณะ โครงสร้างพื้นฐาน รวมทั้งการให้ความสำคัญกับการส่งเสริมเทคโนโลยีและนวัตกรรม เพื่อให้ประเทศไทยสามารถยกระดับเป็นเจ้าของเทคโนโลยีและนวัตกรรมก้าวทันโลก จากการต่อยอดการพัฒนาบนพื้นฐานนโยบายไทยแลนด์ ๔.๐ ส่งผลให้เกิดการสร้างห่วงโซ่มูลค่าทางเศรษฐกิจในทั้งภาคอุตสาหกรรม ภาคเกษตร และภาคบริการ กระจายผลประโยชน์จากการพัฒนา ลดปัญหาความเหลื่อมล้ำ และนำไปสู่การเสริมสร้างคุณภาพชีวิตของประชาชนทุกภาคส่วน

นอกจากนี้ ประเทศไทยต้องให้ความสำคัญกับการสร้างสมดุลความมั่นคงด้านพลังงานและอาหาร การรักษาไว้ซึ่งความหลากหลายเชิงนิเวศ การส่งเสริมการดำเนินชีวิตและธุรกิจ และการพัฒนาและขยายความเป็นเมืองที่เติบโตอย่างต่อเนื่องที่เป็นมิตรต่อสิ่งแวดล้อม พร้อมกับการมีข้อกำหนดของรูปแบบและกฎเกณฑ์ที่เกี่ยวข้องกับลักษณะการใช้พื้นที่ที่ชัดเจน ขณะที่การพัฒนาโครงสร้างพื้นฐานและระบบโลจิสติกส์ กฎหมาย ระบบภาษีต้องมีกลยุทธ์การพัฒนาที่สามารถอำนวยความสะดวกและส่งเสริมให้ประเทศมีศักยภาพการแข่งขันที่สูงขึ้น และสามารถชี้จุดแข็งในเรื่องตำแหน่งที่ตั้งทางภูมิศาสตร์ของประเทศให้เกิดประโยชน์ต่อการพัฒนาประเทศมากขึ้น รวมทั้งให้ความสำคัญของการรวมกลุ่มความร่วมมือกับนานาประเทศในระดับภูมิภาคและระดับโลก เพื่อกระชับและสร้างสัมพันธ์ไมตรี เสริมสร้างความสัมพันธ์ทางการทูต ซึ่งจะก่อให้เกิดการสร้างพลังทางเศรษฐกิจและรักษาความมั่นคงของประเทศ โดยจำเป็นต้องสร้างความพร้อมในการที่จะยกระดับมาตรฐานและมีการปฏิบัติให้เป็นไปตามระเบียบกติกาสากลในด้านต่างๆ ขณะเดียวกันประเทศไทยจำเป็นต้องเร่งให้มีการปฏิรูประบบราชการและการเมืองเพื่อให้เกิดการบริหารราชการที่ดีและมีเสถียรภาพทางการเมือง มีการส่งเสริมคนในชาติให้ยึดมั่นสถาบันหลักเป็นศูนย์รวมจิตใจเพื่อให้เกิดความรัก ความสามัคคี และลดความขัดแย้งภายในประเทศ โดยที่นโยบายการพัฒนาต่างๆ จำเป็นต้องคำนึงถึงความสอดคล้องกับโครงสร้างและลักษณะพฤติกรรมของประชากรที่อาจจะมีความแตกต่างจากปัจจุบันมากขึ้น

ดังนั้น ภายใต้เงื่อนไขโครงสร้างประชากร โครงสร้างเศรษฐกิจ สภาพสังคม สภาพภูมิอากาศสิ่งแวดล้อม และปัจจัยการพัฒนาต่างๆ ที่เกี่ยวข้อง ส่งผลให้ประเทศไทยจำเป็นต้องมีการวางแผนการพัฒนาที่รอบคอบและครอบคลุม อย่างไรก็ตาม หลายประเด็นพัฒนาเป็นเรื่องที่ต้องใช้ระยะเวลาในการดำเนินงานเพื่อให้เกิดการปรับตัวซึ่งจะต้องหยั่งรากลึกลงไปถึงการเปลี่ยนแปลงในเชิงโครงสร้างการขับเคลื่อนการพัฒนาให้ประเทศเจริญก้าวหน้าไปในอนาคตจึงจำเป็นต้องกำหนดวิสัยทัศน์ในระยะยาวที่ต้องบรรลุ พร้อมทั้งแนวยุทธศาสตร์หลักในด้านต่างๆ เพื่อเป็นกรอบในการขับเคลื่อนการพัฒนาอย่างบูรณาการบนพื้นฐานประชารัฐเพื่อยกระดับจุดแข็งและจุดเด่นของประเทศ และปรับปรุงแก้ไขจุดอ่อนและจุดด้อยต่างๆ อย่างเป็นระบบ โดยยุทธศาสตร์ชาติจะเป็นเป้าหมายใหญ่ในการขับเคลื่อนประเทศ และถ่ายทอดไปสู่แผนในระดับอื่น ๆ เพื่อนำไปสู่การปฏิบัติทั้งในระดับยุทธศาสตร์ ภารกิจและพื้นที่ ซึ่งรวมถึงพื้นที่พิเศษต่างๆ อาทิ เขตเศรษฐกิจพิเศษชายแดน เขตพัฒนาพิเศษภาคตะวันออกเพื่อให้การพัฒนาประเทศสามารถดำเนินการได้อย่างมั่นคง มั่งคั่ง และ ยั่งยืน

๓. วิสัยทัศน์ประเทศไทย

“ประเทศไทยมีความมั่นคง มั่งคั่ง ยั่งยืน เป็นประเทศพัฒนาแล้ว ด้วยการพัฒนาตามหลักปรัชญาของเศรษฐกิจพอเพียง” หรือเป็นคติพจน์ประจำชาติว่า “มั่นคง มั่งคั่ง ยั่งยืน” เพื่อสนองต่อผลประโยชน์แห่งชาติ อันได้แก่ การมีเอกราช อธิปไตย การดำรงอยู่อย่างมั่นคง และยั่งยืนของสถาบันหลักของชาติและประชาชนจากภัยคุกคามทุกรูปแบบ การอยู่ร่วมกันในชาติอย่างสันติสุขเป็นปึกแผ่น มีความมั่นคงทางสังคมท่ามกลางพหุสังคมและการมีเกียรติและศักดิ์ศรีของความเป็นมนุษย์ความเจริญเติบโตของชาติ ความเป็นธรรมและความอยู่ดีมีสุขของประชาชน ความยั่งยืนของฐานทรัพยากรธรรมชาติสิ่งแวดล้อม ความมั่นคงทางพลังงานและอาหาร ความสามารถในการรักษาผลประโยชน์ของชาติภายใต้การเปลี่ยนแปลงของสภาวะแวดล้อมระหว่างประเทศ และการอยู่ร่วมกันอย่างสันติประสานสอดคล้องกันด้านความมั่นคงในประชาคมอาเซียนและประชาคมโลกอย่างมีเกียรติและศักดิ์ศรี

ความมั่นคง หมายถึง การมีความมั่นคงปลอดภัยจากภัยและการเปลี่ยนแปลงทั้งภายในประเทศและภายนอกประเทศในทุกระดับ ทั้งระดับประเทศ สังคม ชุมชน ครัวเรือน และปัจเจกบุคคล และมีความมั่นคงในทุกมิติ ทั้งมิติทางการทหาร เศรษฐกิจ สังคม สิ่งแวดล้อม และการเมือง เช่น ประเทศมีความมั่นคงในเอกราชและอธิปไตย มีการปกครองระบอบประชาธิปไตยที่มีพระมหากษัตริย์ทรงเป็นประมุข สถาบันชาติ ศาสนา พระมหากษัตริย์มีความเข้มแข็งเป็นศูนย์กลางและเป็นที่ยึดเหนี่ยวจิตใจของประชาชน มีระบบการเมืองที่มั่นคงเป็นกลไกที่นำไปสู่การบริหารประเทศที่ต่อเนื่องและโปร่งใสตามหลักธรรมาภิบาล สังคมมีความปรองดองและความสามัคคี สามารถผนึกกำลังเพื่อพัฒนาประเทศ ชุมชนมีความเข้มแข็ง ครอบครัวมีความอบอุ่น ประชาชนมีความมั่นคงในชีวิต มีงานและรายได้ที่มั่นคงพอเพียงกับการดำรงชีวิต มีการออมสำหรับวัยเกษียณ ความมั่นคงของอาหาร พลังงาน และน้ำ มีที่อยู่อาศัยและความปลอดภัยในชีวิตทรัพย์สิน

ความมั่งคั่ง หมายถึง ประเทศไทยมีการขยายตัวของเศรษฐกิจอย่างต่อเนื่องและมีความยั่งยืนจนเข้าสู่กลุ่มประเทศรายได้สูง ความเหลื่อมล้ำของการพัฒนาลดลง ประชากรมีความอยู่ดีมีสุขได้รับผลประโยชน์จากการพัฒนาอย่างเท่าเทียมกันมากขึ้น และมีการพัฒนาอย่างทั่วถึงทุกภาคส่วนมีคุณภาพชีวิตตามมาตรฐานขององค์การสหประชาชาติ ไม่มีประชาชนที่อยู่ในภาวะความยากจนเศรษฐกิจในประเทศมีความเข้มแข็ง ขณะเดียวกันต้องมีความสามารถในการแข่งขันกับประเทศต่างๆทั้งในตลาดโลกและตลาดภายในประเทศเพื่อให้สามารถสร้างรายได้ทั้งจากภายในและภายนอกประเทศตลอดจนมีการสร้างฐานเศรษฐกิจและสังคมแห่งอนาคตเพื่อให้สอดคล้องกับบริบทการพัฒนาที่เปลี่ยนแปลงไป และประเทศไทย

มีบทบาทที่สำคัญในเวทีโลก และมีความสัมพันธ์ทางเศรษฐกิจและการค้าอย่างแน่นแฟ้นกับประเทศในภูมิภาคเอเชีย เป็นจุดสำคัญของการเชื่อมโยงในภูมิภาค ทั้งการคมนาคมขนส่ง การผลิต การค้า การลงทุน และการทำธุรกิจ เพื่อให้เป็นพลังในการพัฒนา นอกจากนี้ยังมีความสมบูรณ์ในทุนที่จะสามารถสร้างการพัฒนาต่อเนื่องไปได้ ได้แก่ ทุนมนุษย์ ทุนทางปัญญาทุนทางการเงิน ทุนที่เป็นเครื่องมือเครื่องจักร ทุนทางสังคม และทุนทรัพยากรธรรมชาติและสิ่งแวดล้อม

ความยั่งยืน หมายถึง การพัฒนาที่สามารถสร้างความเจริญ รายได้ และคุณภาพชีวิตของประชาชนให้เพิ่มขึ้นอย่างต่อเนื่อง ซึ่งเป็นการเจริญเติบโตของเศรษฐกิจที่อยู่บนหลักการใช้ การรักษาและการฟื้นฟูฐานทรัพยากรธรรมชาติอย่างยั่งยืน ไม่ใช่ทรัพยากรธรรมชาติจนเกินพอดี ไม่สร้างมลภาวะต่อสิ่งแวดล้อมจนเกินความสามารถในการรองรับและเยียวยาของระบบนิเวศ การผลิตและการบริโภคเป็นมิตรกับสิ่งแวดล้อม และสอดคล้องกับเป้าหมายการพัฒนาที่ยั่งยืน ทรัพยากรธรรมชาติมีความอุดมสมบูรณ์มากขึ้นและสิ่งแวดล้อมมีคุณภาพดีขึ้น คนมีความรับผิดชอบต่อสังคม มีความเอื้ออาทร เสียสละเพื่อผลประโยชน์ส่วนรวม รัฐบาลมีนโยบายที่มุ่งประโยชน์ส่วนรวมอย่างยั่งยืนและให้ความสำคัญกับการมีส่วนร่วมของประชาชน และทุกภาคส่วนในสังคมยึดถือและปฏิบัติตามหลักปรัชญาของเศรษฐกิจพอเพียงเพื่อการพัฒนาอย่างสมดุล มีเสถียรภาพ และยั่งยืน

โดยมีเป้าหมายการพัฒนาประเทศ คือ **“ประเทศชาติมั่นคง ประชาชนมีความสุข เศรษฐกิจพัฒนาอย่างต่อเนื่อง สังคมเป็นธรรม ฐานทรัพยากรธรรมชาติยั่งยืน”** โดยยกระดับศักยภาพของประเทศในหลากหลายมิติ พัฒนาคมนในทุกมิติและในทุกช่วงวัยให้เป็นคนดี เก่ง และมีคุณภาพ สร้างโอกาสและความเสมอภาคทางสังคม สร้างการเติบโตบนคุณภาพชีวิตที่เป็นมิตรกับสิ่งแวดล้อม และมีภาครัฐของประชาชนเพื่อประชาชนและประโยชน์ส่วนรวม โดยการประเมินผลการพัฒนาตามยุทธศาสตร์ชาติ ประกอบด้วย

- ๑) ความอยู่ดีมีสุขของคนไทยและสังคมไทย
- ๒) ขีดความสามารถในการแข่งขัน การพัฒนาเศรษฐกิจ และการกระจายรายได้
- ๓) การพัฒนาทรัพยากรมนุษย์ของประเทศ
- ๔) ความเท่าเทียมและความเสมอภาคของสังคม
- ๕) ความหลากหลายทางชีวภาพ คุณภาพสิ่งแวดล้อม และความยั่งยืนของทรัพยากรธรรมชาติ
- ๖) ประสิทธิภาพการบริหารจัดการและการเข้าถึงการให้บริการของภาครัฐ

๔. ประเด็นยุทธศาสตร์ชาติ

๔.๑ ยุทธศาสตร์ชาติด้านความมั่นคง

- (๑) การรักษาความสงบภายในประเทศ
- (๒) การป้องกันและแก้ไขปัญหาที่มีผลกระทบต่อความมั่นคง
- (๓) การพัฒนาศักยภาพของประเทศให้พร้อมเผชิญภัยคุกคามที่กระทบต่อความมั่นคงของชาติ
- (๔) การบูรณาการความร่วมมือด้านความมั่นคงกับอาเซียนและนานาชาติ รวมถึงองค์กรภาครัฐและที่มีใช้ภาครัฐ
- (๕) การพัฒนากลไกการบริหารจัดการความมั่นคงแบบองค์รวม

๔.๒ ยุทธศาสตร์ชาติด้านการสร้างความสามารถในการแข่งขัน

- (๑) การเกษตรสร้างมูลค่า
 - (๒) อุตสาหกรรมและบริการแห่งอนาคต
 - (๓) สร้างความหลากหลายด้านการท่องเที่ยว
- ๔.๔ โครงสร้างพื้นฐาน เชื่อมไทย เชื่อมโลก
- (๕) พัฒนาเศรษฐกิจบนพื้นฐานผู้ประกอบการยุคใหม่

๔.๓ ยุทธศาสตร์ชาติด้านการพัฒนาและเสริมสร้างศักยภาพมนุษย์

- (๑) การปรับเปลี่ยนค่านิยมและวัฒนธรรม
- (๒) การพัฒนาศักยภาพคนตลอดช่วงชีวิต
- (๓) ปฏิรูปกระบวนการเรียนรู้ที่ตอบสนองต่อการเปลี่ยนแปลงในศตวรรษที่ ๒๑
- (๔) การตระหนักถึงพหุปัญญาของมนุษย์ที่หลากหลาย
- (๕) การเสริมสร้างให้คนไทยมีสุขภาวะที่ดี
- (๖) การสร้างสภาพแวดล้อมที่เอื้อต่อการพัฒนาและเสริมสร้างศักยภาพทรัพยากรมนุษย์
- (๗) การเสริมสร้างศักยภาพการกีฬาในการสร้างคุณค่าทางสังคมและพัฒนาประเทศ

๔.๔ ยุทธศาสตร์ชาติด้านการสร้างโอกาสและความเสมอภาคทางสังคม

- (๑) การลดความเหลื่อมล้ำ สร้างความเป็นธรรมในทุกมิติ
- (๒) การกระจายศูนย์กลางความเจริญทางเศรษฐกิจ สังคม และเทคโนโลยี
- (๓) การเสริมสร้างพลังทางสังคม
- (๔) การเพิ่มขีดความสามารถของชุมชนท้องถิ่นในการพัฒนา การพึ่งตนเอง และการจัดการตนเอง

๔.๕ ยุทธศาสตร์ชาติด้านการสร้างการเติบโตบนคุณภาพชีวิตที่เป็นมิตรกับสิ่งแวดล้อม

- (๑) สร้างการเติบโตอย่างยั่งยืนบนสังคมเศรษฐกิจสีเขียว
- (๒) สร้างการเติบโตอย่างยั่งยืนบนสังคมเศรษฐกิจภาคทะเล
- (๓) สร้างการเติบโตอย่างยั่งยืนบนสังคมที่เป็นมิตรต่อสภาพภูมิอากาศ
- (๔) พัฒนาพื้นที่เมือง ชนบท เกษตรกรรมและอุตสาหกรรมเชิงนิเวศ มุ่งเน้นความเป็นเมืองที่เติบโตอย่างต่อเนื่อง
- (๕) พัฒนาความมั่นคงน้ำ พลังงาน และเกษตรที่เป็นมิตรต่อสิ่งแวดล้อม
- (๖) ยกระดับกระบวนการทัศน์เพื่อกำหนดอนาคตประเทศ

๔.๖ ยุทธศาสตร์ชาติด้านการปรับสมดุลและพัฒนาระบบการบริหารจัดการภาครัฐ

- (๑) ภาครัฐที่ยึดประชาชนเป็นศูนย์กลาง ตอบสนองความต้องการ และให้บริการอย่างสะดวกรวดเร็ว โปร่งใส

- (๒) ภาครัฐบริหารงานแบบบูรณาการโดยมียุทธศาสตร์ชาติเป็นเป้าหมาย และเชื่อมโยงการพัฒนาในทุกระดับ ทุกประเด็น ทุกภารกิจ และทุกพื้นที่
- (๓) ภาครัฐมีขนาดเล็กลง เหมาะสมกับภารกิจ ส่งเสริมให้ประชาชนและทุกภาคส่วนมีส่วนร่วมในการพัฒนาประเทศ
- (๔) ภาครัฐมีความทันสมัย
- (๕) บุคลากรภาครัฐเป็นคนดีและเก่ง ยึดหลักคุณธรรม จริยธรรม มีจิตสำนึกมีความสามารถสูง มุ่งมั่น และเป็นมืออาชีพ
- (๖) ภาครัฐมีความโปร่งใส ปลอดการทุจริตและประพฤติมิชอบ
- (๗) กฎหมายมีความสอดคล้องเหมาะสมกับบริบทต่าง ๆ และมีเท่าที่จำเป็น
- (๘) กระบวนการยุติธรรมเคารพสิทธิมนุษยชนและปฏิบัติต่อประชาชนโดยเสมอภาค

๑.๒ แผนพัฒนาเศรษฐกิจและสังคมแห่งชาติ ฉบับที่ ๑๒ (พ.ศ. ๒๕๖๐ - ๒๕๖๔)

แผนพัฒนาเศรษฐกิจและสังคมแห่งชาติ ฉบับที่ ๑๒ (พ.ศ. ๒๕๖๐ - ๒๕๖๔) ได้จัดทำขึ้นในช่วงเวลาของการปฏิรูปประเทศและสถานการณ์โลกที่เปลี่ยนแปลงอย่างรวดเร็วและเชื่อมโยงกันใกล้ชิดกันมากขึ้น โดยได้น้อมนำหลัก “ปรัชญาของเศรษฐกิจพอเพียง” มาเป็นปรัชญานาทางในการพัฒนาประเทศต่อเนื่องจากแผนพัฒนาฯ ฉบับที่ ๙-๑๑ เพื่อเสริมสร้างภูมิคุ้มกันและช่วยให้สังคมไทยสามารถยืนหยัดอยู่ได้อย่างมั่นคง เกิดภูมิคุ้มกัน และมีการบริหารจัดการความเสี่ยงอย่างเหมาะสม ส่งผลให้การพัฒนาประเทศสู่ความสมดุลและยั่งยืน

ในการจัดทำแผนพัฒนาฯ ฉบับที่ ๑๒ ครั้งนี้ สำนักงานคณะกรรมการพัฒนาการเศรษฐกิจและสังคมแห่งชาติ (สศช.) ได้จัดทำบนพื้นฐานของกรอบยุทธศาสตร์ชาติ ๒๐ ปี (พ.ศ. ๒๕๖๐ - ๒๕๗๙) ซึ่งเป็นแผนหลักของการพัฒนาประเทศ และเป้าหมายการพัฒนาที่ยั่งยืน (Sustainable Development Goals: SDGs) รวมทั้งการปรับโครงสร้างประเทศไทยไปสู่ประเทศไทย ๔.๐ ตลอดจนประเด็นการปฏิรูปประเทศ นอกจากนั้น ได้ให้ความสำคัญกับการมีส่วนร่วมของภาคีการพัฒนาทุกภาคส่วน ทั้งในระดับกลุ่มอาเซียน ระดับภาค และระดับประเทศในทุกขั้นตอนของแผนฯ อย่างกว้างขวางและต่อเนื่อง เพื่อร่วมกันกำหนด วิสัยทัศน์และ ทิศทางการพัฒนาประเทศ รวมทั้งร่วมจัดทารายละเอียดยุทธศาสตร์ของแผนฯ เพื่อมุ่งสู่ “ความมั่นคง มั่งคั่ง และยั่งยืน”

การพัฒนาประเทศในระยะแผนพัฒนาฯ ฉบับที่ ๑๒ จึงเป็นจุดเปลี่ยนที่สำคัญในการเชื่อมต่อกับยุทธศาสตร์ชาติ ๒๐ ปี ในลักษณะการแปลงยุทธศาสตร์ระยะยาวสู่การปฏิบัติ โดยในแต่ละยุทธศาสตร์ของแผนพัฒนาฯ ฉบับที่ ๑๒ ได้กำหนดประเด็นการพัฒนา พร้อมทั้งแผนงาน/โครงการสำคัญที่ต้องดำเนินการให้เห็นผลเป็นรูปธรรมในช่วง ๕ ปีแรกของการขับเคลื่อนยุทธศาสตร์ชาติ เพื่อเตรียมความพร้อมคน สังคม และระบบเศรษฐกิจของประเทศให้สามารถปรับตัวรองรับผลกระทบจากการเปลี่ยนแปลงได้อย่างเหมาะสม ขณะเดียวกัน ยังได้กำหนดแนวคิดและกลไกการขับเคลื่อนและติดตามประเมินผลที่ชัดเจน เพื่อกำกับให้การพัฒนาเป็นไปอย่างมีทิศทางและเกิดประสิทธิภาพ นำไปสู่การพัฒนาเพื่อประโยชน์สุขที่ยั่งยืนของสังคมไทย

๑. ภาพรวมการพัฒนาในช่วงแผนพัฒนาฯ ฉบับที่ ๑๒

๑.๑ หลักการ

๑.๒ จุดเปลี่ยนสำคัญในแผนพัฒนาเศรษฐกิจและสังคมฉบับที่ ๑๒

๑.๓ ประเด็นการพัฒนาหลักที่สำคัญในช่วงแผนพัฒนาฯ ฉบับที่ ๑๒

๒. การประเมินสภาพแวดล้อมการพัฒนาประเทศ

๒.๑ สถานการณ์และแนวโน้มภายนอก

๒.๒ สถานการณ์และแนวโน้มภายใน

๓. วัตถุประสงค์และเป้าหมายการพัฒนาในช่วงแผนพัฒนาฯ ฉบับที่ ๑๒

๓.๑. วัตถุประสงค์

๓.๒. เป้าหมายรวม

๔. ยุทธศาสตร์การพัฒนาประเทศ

ยุทธศาสตร์ในแผนพัฒนาฯ ฉบับที่ ๑๒ มีทั้งหมด ๑๐ ยุทธศาสตร์ โดยมี ๖ ยุทธศาสตร์ตามกรอบยุทธศาสตร์ชาติ ๒๐ ปี และอีก ๔ ยุทธศาสตร์ที่เป็นปัจจัยสนับสนุน ดังนี้

๔.๑ ยุทธศาสตร์การเสริมสร้างและพัฒนาศักยภาพทุนมนุษย์

๔.๒ ยุทธศาสตร์การสร้างความเป็นธรรมและลดความเหลื่อมล้ำในสังคม

๔.๓ ยุทธศาสตร์การสร้างความเข้มแข็งทางเศรษฐกิจและแข่งขันได้อย่างยั่งยืน

๔.๔ ยุทธศาสตร์การเติบโตที่เป็นมิตรกับสิ่งแวดล้อมเพื่อการพัฒนาที่ยั่งยืน

๔.๕ ยุทธศาสตร์การเสริมสร้างความมั่นคงแห่งชาติเพื่อการพัฒนาประเทศสู่ความ มั่งคั่ง และยั่งยืน

๔.๖ ยุทธศาสตร์การบริหารจัดการในภาครัฐ การป้องกันการทุจริตประพฤติมิชอบ และธรรมาภิบาลในสังคมไทย

๔.๗ ยุทธศาสตร์การพัฒนาโครงสร้างพื้นฐานและระบบโลจิสติกส์

๔.๘ ยุทธศาสตร์การพัฒนาวิทยาศาสตร์ เทคโนโลยี วิจัย และนวัตกรรม

๔.๙ ยุทธศาสตร์การพัฒนาภาค เมือง และพื้นที่เศรษฐกิจ

๔.๑๐ ยุทธศาสตร์ความร่วมมือระหว่างประเทศเพื่อการพัฒนา

๕. การขับเคลื่อนแผนพัฒนาฯ ฉบับที่ ๑๒ สู่การปฏิบัติ

๕.๑ หลักการ

๕.๒ แนวทางขับเคลื่อนแผนพัฒนาฯ ฉบับที่ ๑๒

๕.๓ การติดตามประเมินผลแผนพัฒนาฯ ฉบับที่ ๑๒

๑.๓ ร่างแผนพัฒนาเศรษฐกิจและสังคมแห่งชาติฉบับที่ ๑๓ มุ่งพัฒนา ๔ ด้าน ได้แก่

๑.๓.๑ เศรษฐกิจมูลค่าสูงที่เป็นมิตรต่อสิ่งแวดล้อม

๑.๓.๒ สังคมแห่งโอกาส และความเสมอภาค

๑.๓.๓ วิถีชีวิตที่ยั่งยืน

๑.๓.๔ ปัจจัยสนับสนุนการพลิกโฉมประเทศ

๑.๔ แผนพัฒนาภาค/แผนพัฒนากลุ่มจังหวัด/แผนพัฒนาจังหวัดลพบุรี

๑.๔.๑ แผนพัฒนาภาค

แผนพัฒนาภาคกลางและพื้นที่กรุงเทพมหานคร ในช่วงแผนพัฒนาเศรษฐกิจและสังคมแห่งชาติ ฉบับที่ ๑๒ มียุทธศาสตร์แนวความคิดแผนงาน/โครงการ สำหรับการขับเคลื่อนการพัฒนาในประเด็นสำคัญ ดังนี้

ยุทธศาสตร์ที่ ๑ พัฒนารุงเทพฯ เป็นมหานครทันสมัยระดับโลก ควบคู่กับการพัฒนาคุณภาพชีวิต และแก้ไขปัญหาสิ่งแวดล้อมเมือง

- ๑) ป้องกันและแก้ไขปัญหาน้ำท่วมในเขตพื้นที่กรุงเทพมหานคร
- ๒) พัฒนาเมืองปริมณฑล (สมุทรปราการ นนทบุรี ปทุมธานี นครปฐม และสมุทรสาคร)

ยุทธศาสตร์ที่ ๒ พัฒนาคุณภาพแหล่งท่องเที่ยวที่มีชื่อเสียงระดับนานาชาติและสร้างความเชื่อมโยง เพื่อกระจายการท่องเที่ยวทั่วทั้งภาค

- ๑) ยกระดับมาตรฐานบริการท่องเที่ยวของแหล่งท่องเที่ยวที่มีชื่อเสียงระดับนานาชาติ
- ๒) พัฒนาและเชื่อมโยง แหล่งท่องเที่ยวเชิงประวัติศาสตร์

ยุทธศาสตร์ที่ ๓ ยกระดับการผลิตสินค้าเกษตรและอุตสาหกรรม โดยใช้นวัตกรรมเทคโนโลยี และความคิดสร้างสรรค์ เพื่อให้สามารถแข่งขันได้อย่างยั่งยืน

- พัฒนาศักยภาพกลุ่มผู้ผลิต ผู้ประกอบการสินค้า OTOP/SMEs/วิสาหกิจชุมชน/Biz Club

ยุทธศาสตร์ที่ ๔ บริการจัดการน้ำและทรัพยากรธรรมชาติ เพื่อแก้ไขปัญหาน้ำท่วม ภัยแล้ง และคง ความสมดุลของระบบนิเวศอย่างยั่งยืน

- บริหารจัดการทรัพยากรน้ำแบบบูรณาการ

ยุทธศาสตร์ที่ ๕ เปิดประตูการค้า การลงทุน และการท่องเที่ยว เชื่อมโยงเขตเศรษฐกิจพิเศษทวาย- ภาคกลาง-ระยองเศรษฐกิจพิเศษภาคตะวันออก

- พัฒนามาตรฐานด้านชายแดนไทย-เมียนมา-ด้านสิงคโปร์

ยุทธศาสตร์ที่ ๖ พัฒนาความเชื่อมโยงเศรษฐกิจและสังคมกับทุกภาค เพื่อเสริมสร้างเสถียรภาพและ ลดความเหลื่อมล้ำภายในประเทศ

- พัฒนาพื้นที่รอบสถานีขนส่งระบบรางในเมืองอยุธยา

๑.๔.๒ แผนพัฒนากลุ่มจังหวัดภาคกลางตอนบน (จังหวัดชัยนาท พระนครศรีอยุธยา ลพบุรี สระบุรี สิงห์บุรี อ่างทอง)

วิสัยทัศน์ “ลุ่มน้ำแห่งประวัติศาสตร์ ศูนย์กลางเศรษฐกิจที่ยั่งยืน”

ประเด็นการพัฒนาที่ ๑ เพิ่มความสามารถในการผลิตอาหารปลอดภัย ยกระดับผู้ประกอบการ SME ทั้งภาคเกษตรอุตสาหกรรม เพื่อรองรับเศรษฐกิจ ๔.๐

ประเด็นการพัฒนาที่ ๒ พื้นฟูและยกระดับแหล่งท่องเที่ยว กิจกรรมท่องเที่ยว ผลิตภัณฑ์ชุมชนและ ปรับปรุงสิ่งอำนวยความสะดวก ความปลอดภัย ตามมาตรฐานการท่องเที่ยว ของกลุ่มจังหวัดภาคกลางตอนบน

ประเด็นการพัฒนาที่ ๓ การบริหารจัดการทรัพยากรลุ่มน้ำเจ้าพระยา/ป่าสัก เพื่อป้องกันและแก้ไข ปัญหาอุทกภัยและภัยแล้ง อย่างเป็นระบบ เพื่อสร้างความสมดุลและยั่งยืน

ประเด็นการพัฒนาที่ ๔ พัฒนาระบบโครงข่ายคมนาคมโลจิสติกส์ ขนส่งมวลชน เพื่อส่งเสริม ด้านเศรษฐกิจ

๑.๔.๓ แผนพัฒนาจังหวัดลพบุรี

วิสัยทัศน์ “แหล่งผลิตอาหารปลอดภัย ท่องเที่ยวเชิงสร้างสรรค์ สู่มืองแห่งความสุข”

คำนิยามเมืองแห่งความสุข

เมืองแห่งความสุข หมายถึง เมืองแห่งการเติบโตอย่างมีความสุข มีเป้าหมายมุ่งสู่การสร้าง เศรษฐกิจ สังคมที่เข้มแข็ง สุขภาวะที่ดีอย่างยั่งยืน และการสร้างความสัมพันธ์ให้เกิดกับหมู่ประชาชน สร้าง สุขภาพ ความความเข้มแข็งทางกายและทางใจ มีความงดงามด้านอารยธรรม ทัศนียภาพและความสมบูรณ์ทาง ธรรมชาติ ซึ่งประชาชนทุกระดับรายได้และวัยสามารถใช้ประโยชน์และสัมผัสได้

องค์ประกอบของเมืองแห่งความสุข

- ๑) การมีสุขภาวะที่ดี
- ๒) เศรษฐกิจเข้มแข็ง
- ๓) สังคมคุณภาพ
- ๔) สภาพแวดล้อมที่ดี
- ๕) สังคมประชาธิปไตยที่มีธรรมาภิบาล

พันธกิจ

- ๑) พัฒนาศักยภาพการผลิต การแปรรูปอาหารปลอดภัยให้ได้มาตรฐาน
- ๒) พัฒนาคุณภาพการท่องเที่ยวเพื่อเพิ่มมูลค่าทางเศรษฐกิจ
- ๓) พัฒนาการศึกษ และเสริมสร้างศักยภาพคน ครอบครัว ชุมชนและสังคม ให้มีความสุข
- ๔) เสริมสร้างความมั่นคงและสร้างมูลค่าเพิ่มด้านพลังงานทดแทนของจังหวัดลพบุรี
- ๕) บริหารจัดการทรัพยากรธรรมชาติและสิ่งแวดล้อมแบบมีส่วนร่วม
- ๖) เสริมสร้างมั่นคงและชุมชนเข้มแข็งรู้และเข้าใจการปกครองในระบอบ ประชาธิปไตยตามหลักธรรมาภิบาลและสร้างความปลอดภัยในชีวิตและ ทรัพย์สินให้กับประชาชนแบบมีส่วนร่วม

ประเด็นการพัฒนาจังหวัด แบ่งออกเป็น ๔ ยุทธศาสตร์

ประเด็นยุทธศาสตร์ที่ ๑ สร้างมูลค่าเพิ่มด้านอาหารปลอดภัย

ประเด็นยุทธศาสตร์ที่ ๒ บริหารจัดการด้านการท่องเที่ยวเชิงสร้างสรรค์

ประเด็นยุทธศาสตร์ที่ ๓ พัฒนาลพบุรีเมืองสะอาด และสภาพแวดล้อมดี

ประเด็นยุทธศาสตร์ที่ ๔ พัฒนาสังคมคุณภาพ เสริมสร้างความมั่นคง ลพบุรีสงบสุข

๑.๕ ยุทธศาสตร์การพัฒนาขององค์กรปกครองส่วนท้องถิ่นในเขตจังหวัดลพบุรี

ยุทธศาสตร์ที่ ๑ พัฒนาศักยภาพทางเศรษฐกิจเชิงสร้างสรรค์ เข้มแข็ง ยั่งยืน

ยุทธศาสตร์ที่ ๒ การบริหารจัดการด้านการท่องเที่ยวอย่างยั่งยืน

ยุทธศาสตร์ที่ ๓ เพิ่มขีดความสามารถทางการศึกษา ศาสนา วัฒนธรรม ประเพณีและ พัฒนาคุณภาพชีวิต

ยุทธศาสตร์ที่ ๔ บริหารจัดการทรัพยากรธรรมชาติและสิ่งแวดล้อมที่ยั่งยืน

ยุทธศาสตร์ที่ ๕ การบริหารจัดการองค์กรปกครองส่วนท้องถิ่นให้มีประสิทธิภาพ

๒. ยุทธศาสตร์ขององค์การบริหารส่วนตำบลท้ายตลาด

๒.๑ วิสัยทัศน์ในการพัฒนาองค์การบริหารส่วนตำบลท้ายตลาด

“ชุมชนเข้มแข็งและน่าอยู่อย่างยั่งยืน”

๒.๒ ยุทธศาสตร์การพัฒนาและแนวทางการพัฒนาขององค์การบริหารส่วนตำบลท้ายตลาด

ยุทธศาสตร์ที่ ๑ การพัฒนาโครงสร้างพื้นฐาน

ยุทธศาสตร์ที่ ๒ การส่งเสริมคุณภาพชีวิต

ยุทธศาสตร์ที่ ๓ การจัดระเบียบชุมชน/สังคมและรักษาความสงบเรียบร้อย

ยุทธศาสตร์ที่ ๔ การบริหารจัดการและการอนุรักษ์ทรัพยากรธรรมชาติสิ่งแวดล้อม

ยุทธศาสตร์ที่ ๕ การอนุรักษ์ศิลปะ วัฒนธรรม จารีตประเพณีและภูมิปัญญาท้องถิ่น

๒.๓ เป้าประสงค์

๑) การพัฒนาด้านโครงสร้างพื้นฐานของตำบลท้ายตลาด ได้รับการพัฒนาทุกด้านโดยเฉพาะด้านการคมนาคมและการขนส่ง

๒) ประชาชนตำบลท้ายตลาด ได้รับการส่งเสริมด้านคุณภาพชีวิตให้ดีขึ้น ทั้งเรื่องสุขภาพและรายได้

๓) สังคมและชุมชนมั่นคงเข้มแข็ง มีความรักสามัคคี ประองตอง ปลอดภัยในชีวิตและทรัพย์สิน

๔) ทรัพยากรธรรมชาติและสิ่งแวดล้อมสมดุล บ้านเมืองสะอาดสวยงาม

๕) ศิลปะ วัฒนธรรม และประเพณีภูมิปัญญาท้องถิ่น ได้รับการอนุรักษ์

๒.๔ ตัวชี้วัด

๑) ร้อยละของถนน คูคลอง ที่ได้รับการก่อสร้างปรับปรุง ซ่อมแซม ขุดลอก ฯลฯ

๒) ร้อยละของผู้ที่เข้าร่วมโครงการ/กิจกรรมต่างๆ ว่ามีความพึงพอใจในการเข้าร่วมโครงการ

๓) ร้อยละการเกิดคดีความ สติติอาชญากรรมต่างๆ ลดลง

๔) ร้อยละการประเมินความพึงพอใจจากผู้เข้าร่วมโครงการฯ

๕) จำนวนโครงการด้านการอนุรักษ์ประเพณี ภูมิปัญญาท้องถิ่นที่ได้จัดทำ

๒.๕ ค่าเป้าหมาย

๑) เพื่อให้มีโครงสร้างพื้นฐานและสิ่งอำนวยความสะดวกที่พร้อม

๒) เพื่อเพิ่มอาชีพและรายได้แก่ประชาชนตำบลท้ายตลาด

๓) เพื่อส่งเสริมความมั่นคงและความปลอดภัยในชีวิตทรัพย์สิน

๔) เพื่ออนุรักษ์ทรัพยากรธรรมชาติและสิ่งแวดล้อม

๕) เพื่อส่งเสริมศิลปะ วัฒนธรรม ประเพณีและภูมิปัญญาท้องถิ่น

๒.๖ กลยุทธ์

การส่งเสริมการมีส่วนร่วมของประชาชนในการนำเสนอปัญหา ความต้องการของชุมชน เพื่อให้เกิดการขับเคลื่อนได้มีประสิทธิภาพและรวดเร็วขึ้น ตรงตามความเดือดร้อนของประชาชนอย่างครบถ้วน เพื่อให้เป็นไปตามเป้าหมายที่ได้วางไว้ รวมถึงการประสานการบูรณาการกับหน่วยงานอื่นๆ ในการพัฒนาตำบลอย่างต่อเนื่อง ทั้งด้านงบประมาณและอื่นๆ

๒.๗ จุดยืนทางยุทธศาสตร์

เป็นความเชื่อมโยงระหว่างยุทธศาสตร์ชาติ แผนพัฒนาเศรษฐกิจและสังคมแห่งชาติ ยุทธศาสตร์กลุ่มจังหวัด ยุทธศาสตร์จังหวัด ยุทธศาสตร์การพัฒนาของ อปท.ในเขตจังหวัด และยุทธศาสตร์การพัฒนาของ อปท.

๒.๘ ความเชื่อมโยงของยุทธศาสตร์ในภาพรวม

การพัฒนาท้องถิ่นจะมีความเชื่อมโยงกับยุทธศาสตร์การพัฒนาตั้งแต่ระดับชาติลงมาถึงระดับท้องถิ่นได้แก่ แผนพัฒนาเศรษฐกิจและสังคมแห่งชาติ การพัฒนาตามนโยบายของรัฐบาล แผนการบริหารราชการแผ่นดิน ยุทธศาสตร์การพัฒนาจังหวัด /อำเภอ ยุทธศาสตร์การพัฒนาขององค์กรปกครองส่วนท้องถิ่น ในเขตจังหวัด นโยบายการพัฒนาของผู้บริหารขององค์การบริหารส่วนตำบล ซึ่งจะเป็นแนวทางการพัฒนาไปในทิศทางเดียวกัน

๓. การวิเคราะห์เพื่อพัฒนาท้องถิ่น

๓.๑ การวิเคราะห์กรอบการจัดทำยุทธศาสตร์ขององค์กรปกครองส่วนท้องถิ่น

(ใช้การวิเคราะห์ SWOT Analysis/Demand Analysis) /Global Demand และ Trend ปัจจัยและสถานการณ์การเปลี่ยนแปลงที่มีผลต่อการพัฒนา อย่างน้อยต้องประกอบด้วย การวิเคราะห์ศักยภาพด้านเศรษฐกิจ ด้านสังคม ด้านทรัพยากรธรรมชาติและสิ่งแวดล้อม)

การวางแผนเป็นการพิจารณาและกำหนดแนวทางปฏิบัติงานให้บรรลุเป้าหมายที่ปรารถนา เปรียบเสมือนเป็นสะพานเชื่อมโยงระหว่างปัจจุบันและอนาคต เป็นการคาดการณ์สิ่งที่ยังไม่เกิดขึ้น การวางแผน จึงมีความเกี่ยวข้องกับการคาดการณ์ต่างๆ ในอนาคตและการตัดสินใจเลือกแนวทางปฏิบัติที่ดีที่สุด โดยผ่านกระบวนการคิดก่อนทำ ฉะนั้น จึงกล่าวได้ว่าการวางแผน คือ ความพยายามที่เป็นระบบ เพื่อตัดสินใจเลือกแนวทางปฏิบัติที่ดีที่สุดสำหรับอนาคต จึงจำเป็นที่ต้องมีการวางแผนเพื่อใช้เป็นกรอบทิศทางในการพัฒนาโดยการกำหนดยุทธศาสตร์และแนวทางการพัฒนา โดยจะแสดงถึงทิศทางการพัฒนา วิสัยทัศน์ พันธกิจ และจุดมุ่งหมายเพื่อการพัฒนาในอนาคตที่ต้องสอดคล้องกับแผนพัฒนาระดับต่างๆ ได้แก่ แผนพัฒนาเศรษฐกิจและสังคมแห่งชาติ นโยบายของรัฐบาล แผนพัฒนาจังหวัด แผนอำเภอ และนโยบายของผู้บริหารท้องถิ่น

การวิเคราะห์สภาพการณ์และศักยภาพขององค์การบริหารส่วนตำบลท้ายตลาด ครอบคลุมการวิเคราะห์ข้อมูลที่สำคัญ แยกเป็นแต่ละด้าน เพื่อชี้ให้เห็นศักยภาพ ปัญหาและความต้องการ ได้ดังนี้

๑) การวิเคราะห์ศักยภาพด้านเศรษฐกิจ

อบต.ท้ายตลาด ได้มีการจัดเก็บและรวบรวมข้อมูลในด้านต่างๆ เพื่อประกอบการจัดทำแผนพัฒนาท้องถิ่น เช่น การจัดเก็บข้อมูลด้านเศรษฐกิจ ได้แก่การประกอบอาชีพของประชาชนในตำบล รายได้ประชากร จากข้อมูล จปฐ.ของสำนักงานพัฒนาชุมชนอำเภอเมืองลพบุรี

๒) การวิเคราะห์ข้อมูลสังคม

ในรอบปีงบประมาณ ของแต่ละปี โดยสำนักงานพัฒนาชุมชนอำเภอเมืองลพบุรี จะดำเนินการจัดเก็บข้อมูลความจำเป็นขั้นพื้นฐาน (จปฐ.) และ กชช.๒ ค ซึ่งเป็นการจัดเก็บข้อมูลคุณภาพชีวิตในครัวเรือน ประกอบด้วยข้อมูลด้านอาชีพ รายได้ในครัวเรือน อัตราการว่างงาน ผลผลิตทางการเกษตร สภาพแวดล้อม ฯลฯ ซึ่งเป็นความจำเป็นขั้นพื้นฐานว่าอยู่ในเกณฑ์ที่กำหนดหรือไม่ ซึ่งองค์การบริหารส่วนตำบลท้ายตลาด สามารถนำข้อมูลดังกล่าวมาใช้ในการประกอบการจัดทำแผนพัฒนาท้องถิ่น รวมถึงประสานขอข้อมูลจากสำนักงานทะเบียนท้องถิ่นอำเภอเมือง สถานีตำรวจภูธร รพสต. โรงเรียนในเขตพื้นที่ตำบล

ซึ่งจะเป็นเครื่องมือที่ช่วยในการชี้แนวทางการพัฒนาว่าจะควรจะทำโครงการในด้านใด ที่จะเป็นการพัฒนาพื้นที่ บรรเทาความเดือดร้อนและช่วยเหลือประชาชนได้อย่างทันท่วงที จากผลการสำรวจปรากฏว่า ประชาชนตำบลท้ายตลาด ประกอบอาชีพเกษตรกรรม ทำนา ทำสวน ทำไร่ เป็นส่วนใหญ่ รองลงมา ได้แก่ อาชีพรับจ้างทั่วไป และอยู่ในวัยศึกษา ประชาชนส่วนใหญ่นับถือศาสนาพุทธ

๓) การวิเคราะห์ข้อมูลด้านการศึกษา

การวิเคราะห์แนวทางการจัดการศึกษากับการขับเคลื่อนการศึกษาไทยสู่ยุคไทยแลนด์ ๔.๐ ให้ความสำคัญกับการจัดการศึกษาที่มีคุณภาพและสอดคล้องกับการขับเคลื่อนประเทศไปสู่ยุคไทยแลนด์ ๔.๐ ประกอบด้วย การพัฒนาความคิดสร้างสรรค์ ในกระบวนการจัดการเรียนการสอนการส่งเสริมและพัฒนาาระบบเทคโนโลยีดิจิทัลเพื่อเป็นมืออาชีพ เมื่อวิเคราะห์แนวทางการพัฒนาการศึกษาของไทย ส่งผลต่อการบูรณาการกับองค์กรปกครองส่วนท้องถิ่น ในการร่วมกิจกรรมหรือการดำเนินงาน/โครงการต่างๆ ร่วมกัน ซึ่งในเขตพื้นที่องค์การบริหารส่วนตำบลท้ายตลาด มีโรงเรียนในพื้นที่สังกัดสำนักงานเขตพื้นที่การศึกษาประถมศึกษาลพบุรีเขต ๑ จำนวน ๒ โรงเรียน ได้แก่ โรงเรียนวัดหลวงท้ายตลาด และโรงเรียนวัดท่าข้าม ซึ่งได้มีการบูรณาการการจัดกิจกรรมการศึกษานอกโรงเรียนร่วมกับ อบต.ท้ายตลาด ปัจจุบันจากการสำรวจจำนวนเด็กนักเรียนพบว่า มีจำนวนนักเรียนที่ย้ายออกไปเรียนนอกพื้นที่ตำบลท้ายตลาดมากขึ้น โดยผู้ปกครองส่งบุตรหลานไปเรียนในโรงเรียนในเขตเมืองเป็นส่วนใหญ่ ส่งผลให้จำนวนนักเรียนลดน้อยลง

๔) การวิเคราะห์ข้อมูลด้านผังเมือง

ตาม พรบ.ควบคุมอาคาร พ.ศ.๒๕๒๒ แก้ไขถึง พ.ศ.๒๕๕๘ กำหนดให้ผู้ที่มีการก่อสร้าง ดัดแปลง รื้อถอน หรือเคลื่อนย้ายอาคาร ต้องได้รับใบอนุญาตจากเจ้าพนักงานท้องถิ่น เนื่องจากพื้นที่ในเขตตำบลท้ายตลาด เป็นเขตควบคุมอาคาร ตามประกาศดังกล่าวส่งผลต่อการดำเนินโครงการในพื้นที่ทำให้ทราบข้อมูล การก่อสร้าง ดัดแปลง หรือเคลื่อนย้ายอาคาร ทำให้การจัดระเบียบในพื้นที่ทำได้ง่ายขึ้น รวมถึง พรบ.การขุดดิน และถมดิน พ.ศ.๒๕๖๐ กำหนดให้ผู้ใดที่จะทำการขุดดินหรือถมดิน ต้องได้รับใบอนุญาตจากเจ้าพนักงานท้องถิ่น ส่งผลให้ลดปัญหาการบุกรุกที่ดินสาธารณะหรือที่ดินบุคคลอื่นลดลง ลดการร้องเรียน จากการบังคับใช้ พรบ.ดังกล่าว ทำให้การดำเนินงาน/โครงการบรรลุผลยิ่งขึ้น

๕) การวิเคราะห์ข้อมูลด้านเทคโนโลยี

Thailand ๔.๐ (ไทยแลนด์ ๔.๐) เป็นวิสัยทัศน์เชิงนโยบายที่เปลี่ยนเศรษฐกิจแบบเดิมไปสู่ เศรษฐกิจที่ขับเคลื่อนด้วยนวัตกรรม ซึ่งกว่าจะมาเป็น Thailand ๔.๐ (ไทยแลนด์ ๔.๐) ก็ต้องผ่าน ๑.๐ ๒.๐ และ ๓.๐ กันมาก่อน

Thailand ๑.๐ (ไทยแลนด์ ๑.๐) ก็คือยุคของเกษตรกรรม คนไทยปลูกข้าว พืชสวน พืชไร่ เลี้ยงหมู เป็ด ไก่ นำผลผลิตไปขาย สร้างรายได้และยังชีพ

Thailand ๒.๐ (ไทยแลนด์ ๒.๐) ซึ่งก็คือยุคอุตสาหกรรมเบา ในยุคนี้เรามีเครื่องมือเข้ามา ช่วย เราผลิตเสื้อผ้า กระเป๋า เครื่องดื่ม เครื่องเขียน เครื่องประดับ เป็นต้น ประเทศเริ่มมีศักยภาพมากขึ้น

Thailand ๓.๐ (ไทยแลนด์ ๓.๐ ซึ่งเป็นยุคปัจจุบัน) เป็นยุคอุตสาหกรรมหนัก เราผลิต และขายส่งออกเหล็กกล้า รถยนต์ ก๊าซธรรมชาติ ปูนซีเมนต์ เป็นต้น โดยใช้เทคโนโลยีจากต่างประเทศ เพื่อเน้น การส่งออก

ในช่วงแรก Thailand ๓.๐ (ไทยแลนด์ ๓.๐) เติบโตอย่างต่อเนื่อง แต่ปัจจุบันกลับเติบโต เพียงแค่ ๓-๔% ต่อปีเท่านั้น ประเทศไทยจึงตกอยู่ช่วงรายได้ปานกลางมาเป็นเวลากว่า ๒๐ ปีแล้ว ในขณะที่ทั่วโลกมีการแข่งขันที่สูงขึ้น เราจึงต้องเปลี่ยนสู่ยุค Thailand ๔.๐ (ไทยแลนด์ ๔.๐) เพื่อให้ประเทศไทยได้มี โอกาสกลายเป็นกลุ่มประเทศที่มีรายได้สูง ซึ่งมีความจำเป็นที่บุคลากรในหน่วยงานหรือประชาชนในพื้นที่ รวมถึงเด็ก เยาวชน ควรได้รับการเรียนรู้เรื่องเทคโนโลยีต่างๆ เพื่อรองรับการบริหารงานในยุคไทยแลนด์ ๔.๐ ตามนโยบายรัฐบาลต่อไป

๖) การวิเคราะห์ข้อมูลทรัพยากรธรรมชาติและสิ่งแวดล้อม

สภาพพื้นที่ตำบลท้ายตลาด ส่วนใหญ่เป็นพื้นที่ราบลุ่มเหมาะแก่การเกษตร ซึ่งประชาชนส่วนใหญ่จะประกอบอาชีพเกษตรกรรม ได้แก่ การทำนา ทำสวน เป็นหลัก และเนื่องด้วยสภาพพื้นที่ที่เป็นพื้นที่นา ส่งผลให้ตำบลท้ายตลาด จึงมีปริมาณป่าไม้ไม่มากนัก นอกจากนั้นจะเป็นพื้นที่สวน จำนวนคลองส่งน้ำ ห้วยหนอง บึง จะมีมาก เนื่องจากพื้นที่ที่เป็นที่ราบลุ่ม และพื้นที่ทำนาจำเป็นต้องอาศัยน้ำจากลำน้ำ ระบบชลประทานในเขตพื้นที่ มีปริมาณที่พอเหมาะทำให้เกษตรกรมีน้ำใช้เพียงพอต่อการเกษตร ยกเว้นช่วงหน้าแล้ง อาจมีการขาดแคลนน้ำในบางพื้นที่

จากการวิเคราะห์สภาพปัญหาและศักยภาพของพื้นที่ โดยอาศัยเทคนิค SWOT Analysis มีดังนี้
วิเคราะห์ SWOT องค์การบริหารส่วนตำบลท้ายตลาด ดังนี้

จุดแข็ง (Strength=S)

๑. ตำบลท้ายตลาดมีลักษณะเป็นที่ราบลุ่ม มีแหล่งน้ำอุดมสมบูรณ์ ระบบชลประทานเข้าไปทั่วถึงทุกพื้นที่เหมาะแก่การทำเกษตร
๒. มีทำเลที่ตั้งเหมาะสม ซึ่งเป็นศูนย์กลางรวบรวมผลผลิตทางการเกษตรจากพื้นที่ใกล้เคียง เชื่อมโยงเข้าสู่กรุงเทพฯ และปริมณฑล
๓. เป็นศูนย์กลางการขนถ่ายสินค้าเกษตรและกระจายผลผลิตสู่เมืองต่างๆ
๔. การคมนาคมสะดวก มีเส้นทางคมนาคมเชื่อมโยงกับจังหวัดใกล้เคียง
๕. มีทรัพยากรธรรมชาติและทรัพยากรสัตว์น้ำที่อุดมสมบูรณ์ เหมาะแก่การพัฒนาอาชีพ

จุดอ่อน (Weakness=W)

๑. ประชาชนส่วนใหญ่ประกอบอาชีพทางการเกษตร ซึ่งราคาผลผลิตตกผันตลอด การจะเปลี่ยนแปลงไปประกอบอาชีพอื่นที่มีรายได้ที่แน่นอนกระทำได้ยาก
๒. การพัฒนาและการแก้ไขปัญหาของประชาชน บางแผนงาน/โครงการที่เกินศักยภาพของ อบต. ต้องขอรับการสนับสนุนจากหน่วยงานที่เกี่ยวข้อง การอนุญาต/อนุมัติมีความล่าช้า
๓. ระบบข้อมูลของท้องถิ่นไม่สามารถเชื่อมโยงในระหว่างท้องถิ่นด้วยกันภายในเขตจังหวัดได้

โอกาส (Opportunity=O)

๑. คณะกรรมการกระจายอำนาจได้กระจายอำนาจโดยกำหนดอำนาจหน้าที่ให้ องค์กรปกครองส่วนท้องถิ่นบริหารจัดการ เพื่อพัฒนาท้องถิ่นของตนเองโดยอิสระ และมุ่งประโยชน์ที่ประชาชนในท้องถิ่นจะได้รับเป็นส่วนรวม โดยให้มีการประสานแผนในเชิงบูรณาการและผสมผสานร่วมกัน
๒. นโยบายของรัฐบาล สนับสนุนท้องถิ่นมากขึ้นในหลายๆ ด้าน เช่น การสนับสนุนงบประมาณในรูปของเงินอุดหนุนเฉพาะกิจและเงินอุดหนุนทั่วไปให้องค์กรปกครองส่วนท้องถิ่นทำหน้าที่ได้โดยท้องถิ่นเองหรือทำงานร่วมกับส่วนราชการต่างๆ
๓. เทคโนโลยีที่ทันสมัยทำให้การทำงานคล่องตัวและมีประสิทธิภาพสามารถสืบค้นข้อมูลจากแหล่งภายนอกได้ทันต่อเหตุการณ์

อุปสรรค/ข้อจำกัด (Threat=T)

๑. การกิจการถ่ายโอนงานของรัฐบาลให้ท้องถิ่นรับผิดชอบยังไม่ชัดเจน
๒. ระเบียบกฎหมายและหนังสือสั่งการที่เกี่ยวข้องกับท้องถิ่นมีการแก้ไขเปลี่ยนแปลงเพิ่มเติมหลายฉบับทำให้เกิดปัญหาในการตีความ
๓. ผลกระทบของการเมืองทั้งในระดับท้องถิ่น และระดับชาติ
๔. การมีส่วนร่วมของประชาชนในพื้นที่ยังมีไม่มากเท่าที่ควร
๕. งบประมาณในการพัฒนามีจำกัด

แผนผังแสดงกรอบแนวคิดในการจัดทำแผนยุทธศาสตร์การพัฒนาท้องถิ่น

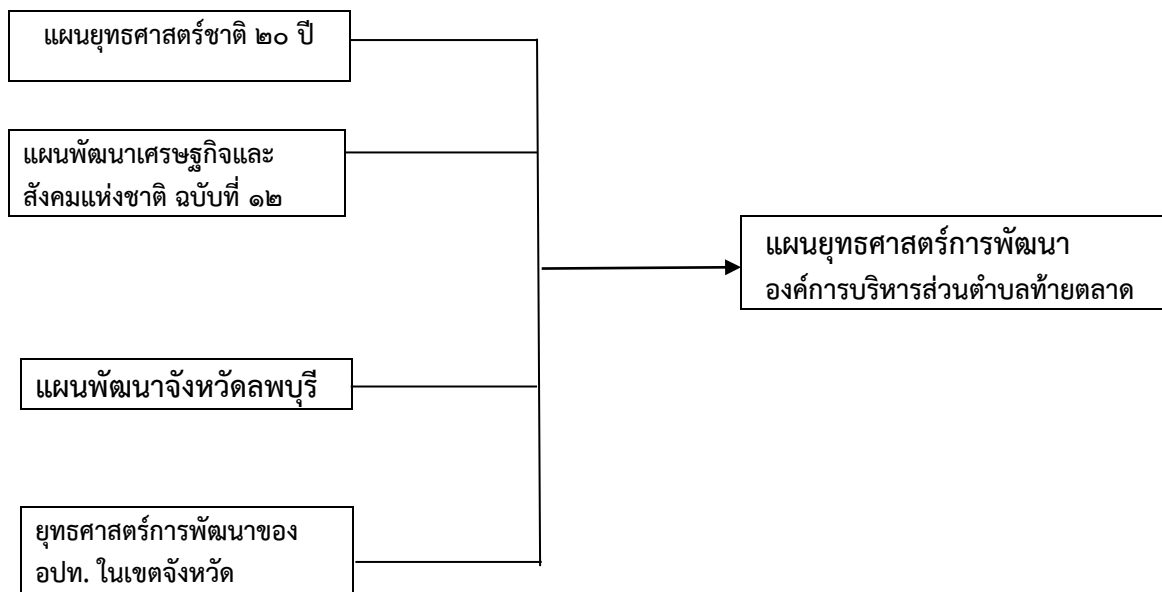

๓.๒ การประเมินสถานการณ์สภาพแวดล้อมภายนอกที่เกี่ยวข้อง

สภาพแวดล้อมภายนอกที่มีผลต่อการพัฒนาด้านต่างๆ ได้แก่ การเปลี่ยนแปลงชุดบริหาร รัฐบาล นโยบายรัฐบาล ที่เปลี่ยนแปลง รวมถึงหนังสือสั่งการต่างๆ จากหน่วยงานต้นสังกัด และระเบียบกฎหมาย หน่วยตรวจสอบ (สตง.) เช่น การตรวจสอบการใช้งบประมาณของ อปท. กับการพิจารณาของผู้ตรวจสอบ การตีความทางกฎหมาย ส่งผลให้ อปท.ไม่สามารถบริหารจัดการได้ทุกอย่างตามอำนาจหน้าที่

ส่วนที่ ๓ การทำแผนพัฒนาท้องถิ่นไปสู่การปฏิบัติ

๑. ยุทธศาสตร์การพัฒนาและแผนงาน

ที่	ยุทธศาสตร์	ด้าน	แผนงาน	หน่วยงาน รับผิดชอบหลัก	หน่วยงาน สนับสนุน
๑	การพัฒนาโครงสร้าง พื้นฐาน	- งานบริหารทั่วไปเกี่ยว กับเคหะและชุมชน	- แผนงานอุตสาหกรรมและ การโยธา	กองช่าง	กองคลัง
			- แผนงานเคหะและชุมชน		"
			- แผนงานการเกษตร		"
๒	การส่งเสริม คุณภาพชีวิต	- งานบริหารทั่วไป	- แผนงานบริหารทั่วไป	สำนักปลัด	กองการศึกษา
		- งานบริหารทั่วไปเกี่ยว กับสร้างความเข้มแข็ง ของชุมชน	- แผนงานสร้างความเข้ม แข็งของชุมชน	สำนักปลัด	"
		- งานบริหารทั่วไปเกี่ยว กับการศึกษา	- แผนงานการศึกษา	กองการศึกษาฯ	กองคลัง
		- งานบริหารทั่วไปเกี่ยว สาธารณสุข	- แผนงานสาธารณสุข	สำนักปลัด	กองคลัง
		- งานสวัสดิการสังคมและ สังคมสงเคราะห์	- แผนงานสังคมสงเคราะห์	สำนักปลัด	กองคลัง
		- งานบริหารทั่วไปเกี่ยว กับสร้างความเข้มแข็ง ของชุมชน	- แผนงานสร้างความเข้ม แข็งของชุมชน	สำนักปลัด	กองช่าง
		- งานส่งเสริมการเกษตร	- แผนงานการเกษตร	สำนักปลัด	กองช่าง
		- งบกลาง	- แผนงานงบกลาง	สำนักปลัด	กองคลัง
					"
๓	การจัดระเบียบชุมชน/ สังคม และรักษาความ สงบเรียบร้อย	- งานบริหารทั่วไป	- แผนงานบริหารทั่วไป	สำนักปลัด	กองช่าง
		- งานบริหารทั่วไปเกี่ยว กับการรักษาความสงบ ภายใน	- แผนงานรักษาความสงบ ภายใน	สำนักปลัด	กองช่าง
		- งานบริหารทั่วไปเกี่ยว กับเคหะและชุมชน	- แผนงานเคหะและชุมชน	กองช่าง	กองคลัง
			- แผนงานอุตสาหกรรมและ การโยธา	กองช่าง	กองคลัง
		- งานบริหารทั่วไปเกี่ยว กับการศึกษา	- แผนงานการศึกษา	กองการศึกษาฯ	กองคลัง

ที่	ยุทธศาสตร์	ด้าน	แผนงาน	หน่วยงาน รับผิดชอบหลัก	หน่วยงาน สนับสนุน
		- งานบริหารทั่วไปเกี่ยว สาธารณสุข	- แผนงานการสาธารณสุข	สำนักปลัด	กองคลัง
๔	การบริหารจัดการและ การอนุรักษ์ทรัพยากร ธรรมชาติและสิ่งแวดล้อม	- งานบริหารทั่วไป - งานส่งเสริมการเกษตร	- แผนงานบริหารทั่วไป - แผนงานการเกษตร	สำนักงานปลัด สำนักงานปลัด	กองคลัง กองช่าง
๕	การอนุรักษ์ศิลปะ วัฒนธรรม จารีตประเพณี และภูมิปัญญาท้องถิ่น	- งานบริหารทั่วไปเกี่ยวกับ ศาสนาวัฒนธรรมและนันท นาการ	- แผนงานการศาสนาวัฒน ธรรมและนันทนาการ	สำนักงานปลัด	กองการศึกษา ศาสนาและ วัฒนธรรม
รวม	๕	๑๗	๑๙		

บัญชีสรุปโครงการพัฒนา

แผนพัฒนาท้องถิ่น (พ.ศ.๒๕๖๖-๒๕๗๐)

แบบ ผ.๐๑

องค์การบริหารส่วนตำบลท้ายตลาด อำเภอเมืองลพบุรี จังหวัดลพบุรี

ยุทธศาสตร์	ปี ๒๕๖๖		ปี ๒๕๖๗		ปี ๒๕๖๘		ปี ๒๕๖๙		ปี ๒๕๗๐		รวม ๕ ปี	
	จำนวนโครงการ	งบประมาณ (บาท)	จำนวนโครงการ	งบประมาณ (บาท)	จำนวนโครงการ	งบประมาณ (บาท)	จำนวนโครงการ	งบประมาณ (บาท)	จำนวนโครงการ	งบประมาณ (บาท)	จำนวนโครงการ	งบประมาณ (บาท)
๑) ยุทธศาสตร์การพัฒนาโครงสร้างพื้นฐาน												
๑.๑ แผนงานอุตสาหกรรมการโยธา	๓๓	๓๓,๖๗๕,๐๐๐	๔๑	๒๒,๕๔๕,๐๐๐	๓๕	๑๑,๘๘๒,๐๐๐	๑๓	๒,๗๕๐,๐๐๐	๑๑	๒,๘๓๐,๐๐๐	๑๓๓	๗๓,๖๘๒,๐๐๐
๑.๒ แผนงานแคหะและชุมชน	๑	๕๐๐,๐๐๐	-	-	-	-	-	-	-	-	๑	๕๐๐,๐๐๐
๑.๓ แผนงานการเกษตร	๑๐	๑๗,๐๓๔,๓๐๐	๑๔	๓,๔๑๙,๙๐๐	๑๑	๑,๐๑๙,๔๖๐	๗	๑,๖๑๕,๐๐๐	๕	๙๕๓,๐๐๐	๔๗	๒๔,๐๑๑,๖๖๐
รวม	๔๔	๕๑,๒๐๙,๓๐๐	๕๕	๒๕,๙๖๔,๙๐๐	๔๖	๑๒,๙๐๑,๔๖๐	๒๐	๔,๓๖๕,๐๐๐	๑๖	๓,๗๘๓,๐๐๐	๑๘๑	๙๘,๒๒๓,๖๖๐
๒) ยุทธศาสตร์การส่งเสริมคุณภาพชีวิต												
๒.๑ แผนงานบริหารทั่วไป	๑	๕๐,๐๐๐	๑	๕๐,๐๐๐	๑	๕๐,๐๐๐	๑	๕๐,๐๐๐	๑	๕๐,๐๐๐	๕	๒๕๐,๐๐๐
๒.๒ แผนงานสร้างความเข้มแข็งของชุมชน	๘	๑๗๗,๐๐๐	๘	๑๗๗,๐๐๐	๘	๑๗๗,๐๐๐	๘	๑๗๗,๐๐๐	๘	๑๗๗,๐๐๐	๔๐	๘๘๕,๐๐๐
๒.๓ แผนงานการศึกษา	๒๙	๒,๓๑๗,๘๕๐	๒๘	๒,๓๐๗,๘๕๐	๒๙	๒,๓๑๗,๘๕๐	๒๘	๒,๓๐๗,๘๕๐	๒๙	๒,๓๑๗,๘๕๐	๑๔๓	๑๑,๕๖๙,๒๕๐
๒.๔ แผนงานการสาธารณสุข	๓	๑,๑๖๐,๐๐๐	๓	๒๐๐,๐๐๐	๓	๒๐๐,๐๐๐	๓	๒๐๐,๐๐๐	๓	๒๐๐,๐๐๐	๑๕	๑,๙๖๐,๐๐๐
๒.๕ แผนงานสังคมสงเคราะห์	๑	๖๐,๐๐๐	๑	๖๐,๐๐๐	๑	๖๐,๐๐๐	๑	๖๐,๐๐๐	๑	๖๐,๐๐๐	๕	๓๐๐,๐๐๐
๒.๖ แผนงานการเกษตร	๑	๒๐,๐๐๐	๑	๒๐,๐๐๐	๑	๒๐,๐๐๐	๑	๒๐,๐๐๐	๑	๒๐,๐๐๐	๕	๑๐๐,๐๐๐
๒.๗ แผนงานงบกลาง	๕	๓,๒๒๘,๐๐๐	๕	๓,๒๒๘,๐๐๐	๕	๓,๒๒๘,๐๐๐	๕	๓,๒๒๘,๐๐๐	๕	๓,๒๒๘,๐๐๐	๒๕	๑๖,๑๔๐,๐๐๐
รวม	๔๘	๗,๐๑๒,๘๕๐	๔๗	๖,๐๔๒,๘๕๐	๔๘	๖,๐๕๒,๘๕๐	๔๗	๖,๐๔๒,๘๕๐	๔๘	๖,๐๕๒,๘๕๐	๒๓๘	๓๑,๒๐๔,๒๕๐

ยุทธศาสตร์	ปี ๒๕๖๖		ปี ๒๕๖๗		ปี ๒๕๖๘		ปี ๒๕๖๙		ปี ๒๕๗๐		รวม ๕ ปี	
	จำนวน โครงการ	งบประมาณ (บาท)	จำนวน โครงการ	งบประมาณ (บาท)	จำนวน โครงการ	งบประมาณ (บาท)	จำนวน โครงการ	งบประมาณ (บาท)	จำนวน โครงการ	งบประมาณ (บาท)	จำนวน โครงการ	งบประมาณ (บาท)
๓) ยุทธศาสตร์การจัดระเบียบชุมชน/สังคม และรักษาความสงบเรียบร้อย												
๓.๑ แผนงานบริหารทั่วไป	๙	๗๘๑,๐๐๐	๘	๔๘๑,๐๐๐	๘	๔๘๖,๐๐๐	๘	๔๘๖,๐๐๐	๘	๔๘๖,๐๐๐	๔๑	๒,๗๒๐,๐๐๐
๓.๒ แผนงานรักษาความสงบภายใน	๑๐	๔๙๐,๐๐๐	๑๐	๔๙๐,๐๐๐	๑๐	๕๒๐,๐๐๐	๑๐	๕๒๐,๐๐๐	๑๐	๕๒๐,๐๐๐	๕๐	๒,๕๔๐,๐๐๐
๓.๓ แผนงานสร้างความเข้มแข็งของชุมชน	๒	๔๕,๐๐๐	๑	๒๐,๐๐๐	๑	๒๐,๐๐๐	๑	๒๐,๐๐๐	๑	๒๐,๐๐๐	๖	๑๒๕,๐๐๐
๓.๔ แผนงานเคหะและชุมชน	๓	๓๒๑,๐๐๐	๒	๕๑๐,๐๐๐	๒	๔๙๐,๐๐๐	๒	๓๖๐,๐๐๐	๑	๒๑๐,๐๐๐	๑๐	๑,๘๙๑,๐๐๐
๓.๕ แผนงานอุตสาหกรรมโยธา	๑	๓,๕๐๐,๐๐๐	๐	๐	๐	๐	๑	๒๕๐,๐๐๐	๐	๐	๒	๓,๗๕๐,๐๐๐
๓.๖ แผนงานการศึกษา	๑	๒๐,๐๐๐	๑	๒๐,๐๐๐	๑	๒๐,๐๐๐	๑	๒๐,๐๐๐	๑	๒๐,๐๐๐	๕	๑๐๐,๐๐๐
๓.๗ แผนงานสาธารณสุข	๑	๕๐,๐๐๐	๑	๕๐,๐๐๐	๑	๕๐,๐๐๐	๑	๕๐,๐๐๐	๑	๕๐,๐๐๐	๕	๒๕๐,๐๐๐
รวม	๒๗	๕,๒๐๗,๐๐๐	๒๓	๑,๕๗๑,๐๐๐	๒๓	๑,๕๘๖,๐๐๐	๒๔	๑,๗๐๖,๐๐๐	๒๒	๑,๓๐๖,๐๐๐	๑๑๙	๑๑,๓๗๖,๐๐๐
๔) ยุทธศาสตร์การบริหารจัดการและการ อนุรักษ์ทรัพยากรธรรมชาติและสิ่งแวดล้อม												
๔.๑ แผนงานบริหารทั่วไป	๓	๗๐,๐๐๐	๓	๗๐,๐๐๐	๓	๗๐,๐๐๐	๓	๗๐,๐๐๐	๓	๗๐,๐๐๐	๑๕	๓๕๐,๐๐๐
๔.๒ แผนงานการเกษตร	๑	๓๐,๐๐๐	๒	๔๐,๐๐๐	๔	๑๑๐,๐๐๐	๔	๑๑๑,๐๐๐	๔	๑๑๐,๐๐๐	๑๕	๔๐๑,๐๐๐
รวม	๔	๑๐๐,๐๐๐	๕	๑๑๐,๐๐๐	๗	๑๘๐,๐๐๐	๗	๑๘๑,๐๐๐	๗	๑๘๐,๐๐๐	๓๐	๗๕๑,๐๐๐
๕) ยุทธศาสตร์การอนุรักษ์ศิลปะ วัฒนธรรม จารีตประเพณีและภูมิปัญญาท้องถิ่น												
๕.๑ แผนงานการศาสนาวัฒนธรรมฯ	๙	๗๕๕,๐๐๐	๙	๗๕๕,๐๐๐	๙	๗๕๕,๐๐๐	๙	๗๕๕,๐๐๐	๙	๗๕๕,๐๐๐	๔๕	๓,๗๗๕,๐๐๐
รวม	๙	๗๕๕,๐๐๐	๙	๗๕๕,๐๐๐	๙	๗๕๕,๐๐๐	๙	๗๕๕,๐๐๐	๙	๗๕๕,๐๐๐	๔๕	๓,๗๗๕,๐๐๐
รวมทั้งสิ้น	๑๓๒	๖๔,๒๘๔,๑๕๐	๑๓๙	๓๔,๔๔๓,๗๕๐	๑๓๓	๒๑,๔๗๕,๓๑๐	๑๓๗	๑๓,๐๔๙,๘๕๐	๑๐๒	๑๒,๐๗๖,๘๕๐	๖๑๓	๑๔๕,๓๒๙,๙๑๐

บัญชีสรุปโครงการพัฒนา ที่นำมาจากแผนพัฒนาหมู่บ้านและแผนชุมชน
องค์การบริหารส่วนตำบลท้ายตลาด อำเภอเมืองลพบุรี จังหวัดลพบุรี

โครงการพัฒนาที่ นำมาจากแผนพัฒนา หมู่บ้านและแผน พัฒนาชุมชน	ปี ๒๕๖๖		ปี ๒๕๖๗		ปี ๒๕๖๘		ปี ๒๕๖๙		ปี ๒๕๗๐		รวม ๕ ปี	
	จำนวน โครงการ	งบประมาณ (บาท)	จำนวน โครงการ	งบประมาณ (บาท)	จำนวน โครงการ	งบประมาณ (บาท)	จำนวน โครงการ	งบประมาณ (บาท)	จำนวน โครงการ	งบประมาณ (บาท)	จำนวน โครงการ	งบประมาณ (บาท)
	๑๙	๒,๖๘๕,๐๐๐	๑๕	๓,๓๓๕,๐๐๐	๙	๕๔๕,๐๐๐	๗	๔๔๕,๐๐๐	๗	๔๔๕,๐๐๐	๖๓	๗,๓๕๕,๐๐๐
รวมทั้งสิ้น	๑๙	๒,๖๘๕,๐๐๐	๑๕	๓,๓๓๕,๐๐๐	๙	๕๔๕,๐๐๐	๗	๔๔๕,๐๐๐	๗	๔๔๕,๐๐๐	๖๓	๗,๓๕๕,๐๐๐

รายละเอียดโครงการพัฒนา

ที่นำมาจากแผนพัฒนาหมู่บ้านและแผนพัฒนาชุมชน (พ.ศ. ๒๕๖๖ - ๒๕๗๐)

องค์การบริหารส่วนตำบลท้ายตลาด อำเภอเมืองลพบุรี จังหวัดลพบุรี

ก ยุทธศาสตร์จังหวัดที่ ๑ สร้างมูลค่าเพิ่มด้านอาหารปลอดภัย

ผ. ๐๒/๑

ข ยุทธศาสตร์การพัฒนาของ อปท. ในเขตจังหวัดที่ ๑ การพัฒนาศักยภาพทางเศรษฐกิจเชิงสร้างสรรค์

๑. ยุทธศาสตร์การพัฒนาโครงสร้างพื้นฐาน

๑.๑ แผนงานอุตสาหกรรมและการโยธา

ที่	โครงการ	วัตถุประสงค์	เป้าหมาย (ผลผลิตของโครงการ)	งบประมาณและที่ผ่านมา					ตัวชี้วัด (KPI)	ผลที่คาดว่าจะได้รับ	ที่มาของโครงการ	หน่วยงานรับผิดชอบหลัก
				๒๕๖๖ (บาท)	๒๕๖๗ (บาท)	๒๕๖๘ (บาท)	๒๕๖๙ (บาท)	๒๕๗๐ (บาท)				
๑	<i>ก่อสร้าง/ปรับปรุง/บำรุงรักษา ถนน คสล.</i>											
๑	โครงการก่อสร้างถนน คสล.ตรงถนนติดสวน ลุงสละ เกิดชนะ (ลงทุ่ง) หมู่ ๖	เพื่อให้การคมนาคม สะดวก	ถนนกว้าง ๒ เมตร ยาว ๑๖๐ ม.	๑๗๐,๐๐๐ งบ อบต.	๐	๐	๐	๐	ความพึงพอใจ ของประชาชน	ประชาชนได้รับความ สะดวกในการคมนาคม	แผนพัฒนา หมู่บ้าน	กองช่าง
๒	โครงการซ่อมแซมถนน คสล.หน้าบ้านลุงแกะ สายทอง ม.๖	เพื่อให้การคมนาคม สะดวก	ถนนกว้าง ๓ เมตร ยาว ๒๐ ม.	๔๐,๐๐๐ งบ อบต.	๐	๐	๐	๐	ความพึงพอใจ ของประชาชน	ประชาชนได้รับความ สะดวกในการคมนาคม	แผนพัฒนา หมู่บ้าน	กองช่าง
๓	โครงการก่อสร้างถนน คสล.หลังวัดท่าข้าม หน้าบ้านป้ารำพึง เซนเกิด ม.๖	เพื่อให้การคมนาคม สะดวก	ถนนกว้าง ๔ เมตร ยาว ๒๓๐ ม.	๕๐๐,๐๐๐ งบ อบต.	๐	๐	๐	๐	ความพึงพอใจ ของประชาชน	ประชาชนได้รับความ สะดวกในการคมนาคม	แผนพัฒนา หมู่บ้าน	กองช่าง
	<i>ก่อสร้าง/ปรับปรุง/บำรุงรักษา ถนนลูกรัง</i>											
๑	โครงการลงลูกรังจากคลองสำโหรกไปถึง หนองกระซอน หมู่ ๒	เพื่อให้การคมนาคม สะดวก	ถนนกว้าง ๒ เมตร ยาว ๑,๐๐๐ ม.	๔๐,๐๐๐ งบ อบต.	๐	๐	๐	๐	ความพึงพอใจ ของประชาชน	ประชาชนได้รับความ สะดวกในการคมนาคม	แผนพัฒนา หมู่บ้าน	กองช่าง
๒	โครงการลงลูกรังจากนายนายสมศักดิ์ จันทร์ชำ ถึงนา น.ส.ระเบียบ สืบสุข ม.๖	เพื่อให้การคมนาคม สะดวก	ถนนกว้าง ๔ เมตร ยาว ๑,๐๐๐ ม.	๕๐๐,๐๐๐ งบ อบต.	๐	๐	๐	๐	ความพึงพอใจ ของประชาชน	ประชาชนได้รับความ สะดวกในการคมนาคม	แผนพัฒนา หมู่บ้าน	กองช่าง
๓	โครงการก่อสร้างถนนลูกรังจากนา น.ส.อุดม หริรักษ์ ถึงนา น.ส.ระเบียบ สืบสุข ม.๖	เพื่อให้การคมนาคม สะดวก	ถนนกว้าง ๒ เมตร ยาว ๙๐๐ ม.	๓๕,๐๐๐ งบ อบต.	๐	๐	๐	๐	ความพึงพอใจ ของประชาชน	ประชาชนได้รับความ สะดวกในการคมนาคม	แผนพัฒนา หมู่บ้าน	กองช่าง
๔	โครงการก่อสร้างถนนลูกรังบริเวณโดยรอบ หนองแถมและถนนไปหนองแถม ม.๖	เพื่อให้การคมนาคม สะดวก	ถนนกว้าง ๒ เมตร ยาว ๘๐๐ ม.	๐ งบ อบต.	๑๒๐,๐๐๐	๐	๐	๐	ความพึงพอใจ ของประชาชน	ประชาชนได้รับความ สะดวกในการคมนาคม	แผนพัฒนา หมู่บ้าน	กองช่าง

	<u>ชุดลอกคูคลอง/ ท้อง / บึง</u>											
๑	โครงการชุดลอกคลองชลประทาน ๒ ขวา ๑ ขวา ๒๑ ขวา บริเวณ ม.๑	เพื่อกักเก็บน้ำไว้ใช้ ในการเกษตร	ชุดลอกคลองขนาดความยาว ๒,๐๐๐ ม. ตามแบบที่ อบต.กำหนด	๕๐,๐๐๐ อบต.	๐	๐	๐	๐	ความพึงพอใจ ของประชาชน	ปชช.มีน้ำใช้อย่าง เพียงพอ	แผนพัฒนา หมู่บ้าน	กองช่าง
๒	โครงการชุดลอกคลองส่งน้ำ (คลองยาง) บริเวณวัดกกอก เพื่อการเกษตรในหมู่บ้าน ม.๓	เพื่อใช้ในการทำการ เกษตรในหมู่บ้าน	ชุดลอกคลองขนาดความยาว ๒๐๐ ม. ตามแบบที่ อบต.กำหนด	๕๐๐,๐๐๐ อบต.	๐	๐	๐	๐	ความพึงพอใจ ของประชาชน	ปชช.มีน้ำใช้อย่าง เพียงพอ	แผนพัฒนา หมู่บ้าน	กองช่าง
๓	โครงการชุดลอกอ่างเก็บน้ำขนาดเล็ก (หนองพุทรา) ม.๔	เพื่อกักเก็บน้ำไว้ใช้ ในการเกษตร	ชุดลอกอ่างเก็บน้ำ ตามแบบที่ อบต.กำหนด	๒๐๐,๐๐๐ อบต.	๐	๐	๐	๐	ความพึงพอใจ ของประชาชน	ปชช.มีน้ำใช้อย่าง เพียงพอ	แผนพัฒนา หมู่บ้าน	กองช่าง
๔	โครงการชุดลอกคลองสาธารณะ คลองซอย เพื่อการเกษตร ในหมู่บ้าน หมู่ที่ ๔	เพื่อกักเก็บน้ำไว้ใช้ ในการเกษตร	ชุดลอกคลองภายในหมู่ ๔ ตามแบบที่ อบต.กำหนด	๐ อบต.	๔๐๐,๐๐๐				ความพึงพอใจ ของประชาชน	ปชช.มีน้ำใช้อย่าง เพียงพอ	แผนพัฒนา หมู่บ้าน	กองช่าง
๕	โครงการชุดลอกคลองวัดตะเคียน ม.๕ (คลองตาวัง) หน้าวัดตะเคียนถึงท้ายคอแล	เพื่อกักเก็บน้ำไว้ใช้ ในการเกษตร	ชุดลอกคลอง ตามแบบที่ อบต.กำหนด	๐ อบต.	๕๐,๐๐๐	๐	๐	๐	ความพึงพอใจ ของประชาชน	ปชช.มีน้ำใช้อย่าง เพียงพอ	แผนพัฒนา หมู่บ้าน	กองช่าง
๖	โครงการชุดลอกคูคลองจากหน้าร้านป่าจุก ถึงนานางสมหมาย ม.๖	เพื่อกักเก็บน้ำไว้ใช้ ในการเกษตร	ชุดลอกคลองขนาดความยาว ๑,๒๐๐ ม.ตามแบบที่ อบต.กำหนด	๐ อบต.	๖๐,๐๐๐	๐	๐	๐	ความพึงพอใจ ของประชาชน	ปชช.มีน้ำใช้อย่าง เพียงพอ	แผนพัฒนา หมู่บ้าน	กองช่าง
๗	โครงการชุดลอกคลองส่งน้ำจากนา น.ส.อุดม หริรักษ์ ถึงนา น.ส.ระเบียบ สืบสุข	เพื่อกักเก็บน้ำไว้ใช้ ในการเกษตร	ชุดลอกคลองขนาดความยาว ๑,๐๐๐ ม. ตามแบบที่ อบต.กำหนด	๐ อบต.	๐	๕๐,๐๐๐	๐	๐	ความพึงพอใจ ของประชาชน	ปชช.มีน้ำใช้อย่าง เพียงพอ	แผนพัฒนา หมู่บ้าน	กองช่าง
๘	โครงการชุดลอกอ่างเก็บน้ำหนองแหม ม.๖	เพื่อกักเก็บน้ำไว้ใช้ ในการเกษตร	ชุดลอกคลองขนาดความยาว . ตามแบบที่ อบต.กำหนด	๐ อบต./นง.อื่น	๒,๐๐๐,๐๐๐	๐	๐	๐	ความพึงพอใจ ของประชาชน	ปชช.มีน้ำใช้อย่าง เพียงพอ	แผนพัฒนา หมู่บ้าน	กองช่าง
๙	โครงการชุดลอกคลองยายจืด ม.๑	เพื่อกักเก็บน้ำไว้ใช้ ในการเกษตร	ชุดลอกคลองขนาดความยาว ๒๘๐ ม. ตามแบบที่ อบต.กำหนด	๐ อบต.	๓๐,๐๐๐	๐	๐	๐	ความพึงพอใจ ของประชาชน	ปชช.มีน้ำใช้อย่าง เพียงพอ	แผนพัฒนา หมู่บ้าน	กองช่าง
๑๐	โครงการชุดลอกคลองตาเดช ม.๑	เพื่อกักเก็บน้ำไว้ใช้ ในการเกษตร	ชุดลอกคลองขนาดความยาว ๒๓๐ ม. ตามแบบที่ อบต.กำหนด	๐ อบต.	๓๐,๐๐๐	๐	๐	๐	ความพึงพอใจ ของประชาชน	ปชช.มีน้ำใช้อย่าง เพียงพอ	แผนพัฒนา หมู่บ้าน	กองช่าง
	<u>ก่อสร้าง/ ปรับปรุง/ บำรุงรักษา ท่อระบายน้ำ</u>											
๑	โครงการวางท่อคลองข้างวัดหลวง ท้ายตลาด หมู่ ๒	เพื่อใช้เป็นทางระบาย น้ำ ป้องกันน้ำท่วมขัง	วางท่อระบายน้ำ คสล. ตามแบบที่ อบต.กำหนด	๑๐๐,๐๐๐ อบต.	๐	๐	๐	๐	จำนวนผู้ใช้ ประโยชน์	ลดปัญหาและ ป้องกันน้ำท่วมขัง	แผนพัฒนา หมู่บ้าน	กองช่าง

	<i>ก่อสร้าง/ปรับปรุง/บำรุงรักษา/ขยายเขตระบบประปา และถังเก็บน้ำ</i>											
๑	โครงการปรับปรุงประปา ม.๖	เพื่อให้ประชาชนมีน้ำใช้ในการอุปโภค	ปรับปรุงระบบประปา ม.๖ จำนวน ๑ จุด	๐	๒๐๐,๐๐๐ อบต.	๐	๐	๐	จำนวนผู้ใช้ประโยชน์	ประชาชนมีน้ำสะอาดใช้ในครัวเรือน	แผนพัฒนาหมู่บ้าน	กองช่าง
	<i>ก่อสร้าง/ปรับปรุง ฝ่ายน้ำล้น ผากกเก็บน้ำ ทานบักน้ำ คันกั้นน้ำ บานประตูเปิด-ปิดน้ำ</i>											
๑	โครงการก่อสร้างประตูบานเหล็กเพื่อปิด เปิด ท่อน้ำตรงจุดคลองนา น.ส.ระเบียบ สีบสุข ม.๖	เพื่อกักเก็บน้ำไว้ใช้ในกิจการเกษตร	ก่อสร้างบานประตูเปิด-ปิด ท่อน้ำตามแบบ อบต.	๐	๐	๕๐,๐๐๐ อบต.	๐	๐	จำนวนผู้ใช้ประโยชน์	ปชช.มีน้ำใช้อย่างเพียงพอ	แผนพัฒนาหมู่บ้าน	กองช่าง

๑. ยุทธศาสตร์การพัฒนาโครงสร้างพื้นฐาน

๑.๒ แผนงานเคหะและชุมชน

ที่	โครงการ	วัตถุประสงค์	เป้าหมาย (ผลผลิตของโครงการ)	งบประมาณและที่ผ่านมา					ตัวชี้วัด (KPI)	ผลที่คาดว่าจะได้รับ	ที่มาของโครงการ	หน่วยงานรับผิดชอบหลัก
				๒๕๖๖ (บาท)	๒๕๖๗ (บาท)	๒๕๖๘ (บาท)	๒๕๖๙ (บาท)	๒๕๗๐ (บาท)				
๑	โครงการส่งเสริมการคัดแยกขยะ ม.๒, ม.๓, ม.๗	เพื่อลดปริมาณขยะและมีการคัดแยกอย่างถูกวิธีในครัวเรือนและชุมชน	ตามโครงการของหมู่บ้าน และ อบต.	๖๐,๐๐๐ หมู่บ้าน ร่วมกับ อบต.	๖๐,๐๐๐ หมู่บ้าน ร่วมกับ อบต.	๖๐,๐๐๐ หมู่บ้าน ร่วมกับ อบต.	๖๐,๐๐๐ หมู่บ้าน ร่วมกับ อบต.	๖๐,๐๐๐ หมู่บ้าน ร่วมกับ อบต.	จำนวนผู้เข้าร่วมโครงการ	สิ่งแวดล้อมในพื้นที่ ดูสะอาดเป็นระเบียบเรียบร้อยขึ้น	แผนพัฒนาหมู่บ้าน	สป.

๑. ยุทธศาสตร์การพัฒนาโครงสร้างพื้นฐาน

๑.๓ แผนงานการเกษตร

ที่	โครงการ	วัตถุประสงค์	เป้าหมาย (ผลผลิตของโครงการ)	งบประมาณและที่ผ่านมา					ตัวชี้วัด (KPI)	ผลที่คาดว่าจะได้รับ	ที่มาของโครงการ	หน่วยงานรับผิดชอบหลัก
				๒๕๖๖ (บาท)	๒๕๖๗ (บาท)	๒๕๖๘ (บาท)	๒๕๖๙ (บาท)	๒๕๗๐ (บาท)				
๑	โครงการส่งเสริมและสนับสนุนการบริหารจัดการแหล่งน้ำด้านการเกษตร ม.๑	เพื่อให้มีน้ำเพียงพอในการทำเกษตร	เกษตรผู้ใช้น้ำในตำบลท้ายตลาด	๑๐,๐๐๐ อบต.	๐	๐	๐	๐	จำนวนเกษตรกรผู้ใช้น้ำ	มีน้ำใช้เพียงพอสำหรับการเกษตร	แผนพัฒนาหมู่บ้าน	กองช่าง

๒	โครงการส่งเสริมและสนับสนุนการบริหารจัดการแหล่งน้ำด้านการเกษตร ม.๔	เพื่อให้มีน้ำเพียงพอในการทำการเกษตร	เกษตรกรผู้ใช้น้ำในตำบลท้ายตลาด	๑๐,๐๐๐ อบต.	๐	๐	๐	๐	จำนวนเกษตรกร ผู้ใช้น้ำ	มีน้ำใช้เพียงพอ สำหรับการเกษตร	แผนพัฒนา หมู่บ้าน	กองช่าง
๓	โครงการส่งเสริมและสนับสนุนการบริหารจัดการแหล่งน้ำด้านการเกษตร ม.๕	เพื่อให้มีน้ำเพียงพอในการทำการเกษตร	เกษตรกรผู้ใช้น้ำในตำบลท้ายตลาด	๑๐,๐๐๐ อบต.	๐	๐	๐	๐	จำนวนเกษตรกร ผู้ใช้น้ำ	มีน้ำใช้เพียงพอ สำหรับการเกษตร	แผนพัฒนา หมู่บ้าน	กองช่าง
๔	โครงการส่งเสริมและสนับสนุนการบริหารจัดการแหล่งน้ำด้านการเกษตร ม.๖	เพื่อให้มีน้ำเพียงพอในการทำการเกษตร	เกษตรกรผู้ใช้น้ำในตำบลท้ายตลาด	๑๐,๐๐๐ อบต.	๐	๐	๐	๐	จำนวนเกษตรกร ผู้ใช้น้ำ	มีน้ำใช้เพียงพอ สำหรับการเกษตร	แผนพัฒนา หมู่บ้าน	กองช่าง
๕	โครงการส่งเสริมและสนับสนุนการบริหารจัดการแหล่งน้ำด้านการเกษตร ม.๖	เพื่อให้มีน้ำเพียงพอในการทำการเกษตร	เกษตรกรผู้ใช้น้ำในตำบลท้ายตลาด	๑๐,๐๐๐ อบต.	๐	๐	๐	๐	จำนวนเกษตรกร ผู้ใช้น้ำ	มีน้ำใช้เพียงพอ สำหรับการเกษตร	แผนพัฒนา หมู่บ้าน	กองช่าง
๖	โครงการส่งเสริมและสนับสนุนการบริหารจัดการแหล่งน้ำด้านการเกษตร ม.๖	เพื่อให้มีน้ำเพียงพอในการทำการเกษตร	เกษตรกรผู้ใช้น้ำในตำบลท้ายตลาด	๑๐,๐๐๐ อบต.	๐	๐	๐	๐	จำนวนเกษตรกร ผู้ใช้น้ำ	มีน้ำใช้เพียงพอ สำหรับการเกษตร	แผนพัฒนา หมู่บ้าน	กองช่าง
๗	โครงการกำจัดวัชพืชในคลอง ตั้งแต่บ้านนายประทวน อู่ขนาด ไปจนถึงบ้านนายวิชัย รอดศรี ม.๒	เพื่อให้คูคลองมีความสะอาด	ผู้ใช้น้ำในคูคลอง หมู่ ๒ และหมู่บ้านใกล้เคียง	๑๕,๐๐๐ อบต.	๐	๐	๐	๐	จำนวนเกษตรกร ผู้ใช้น้ำ	คูคลองมีความใสสะอาด	แผนพัฒนา หมู่บ้าน	กองช่าง
๘	โครงการกำจัดวัชพืชในคลองสุนันทา ม.๓	เพื่อให้คูคลองมีความสะอาด	ผู้ใช้น้ำในคูคลอง หมู่ ๓ และหมู่บ้านใกล้เคียง	๑๕,๐๐๐ อบต.	๐	๐	๐	๐	จำนวนเกษตรกร ผู้ใช้น้ำ	คูคลองมีความใสสะอาด	แผนพัฒนา หมู่บ้าน	กองช่าง
๙	โครงการกำจัดผักตบชวาในคลองตาวังถึงนา น.ระเบียบ สิบสุข ม.๖	เพื่อให้คูคลองมีความสะอาด	ผู้ใช้น้ำในคูคลอง หมู่ ๒ และหมู่บ้านใกล้เคียง	๑๕,๐๐๐ อบต.	๐	๐	๐	๐	จำนวนเกษตรกร ผู้ใช้น้ำ	คูคลองมีความใสสะอาด	แผนพัฒนา หมู่บ้าน	กองช่าง
รวม๓๐.....โครงการ	-	-	๒,๒๐๐,๐๐๐	๒,๙๕๐,๐๐๐	๑๖๐,๐๐๐	๖๐,๐๐๐	๖๐,๐๐๐				

ก ยุทธศาสตร์จังหวัดที่ ๔ พัฒนาสังคมคุณภาพ เสริมสร้างความมั่นคง ลพบุรีสงบสุข

ข ยุทธศาสตร์การพัฒนาของ อปท. ในเขตจังหวัดที่ ๓ เพิ่มขีดความสามารถทางการศึกษา ศาสนา วัฒนธรรม ประเพณีและพัฒนาคุณภาพชีวิต

๒. ยุทธศาสตร์การส่งเสริมคุณภาพชีวิต

๒.๑ แผนงานสาธารณสุข

ที่	โครงการ	วัตถุประสงค์	เป้าหมาย (ผลผลิตของโครงการ)	งบประมาณและที่ผ่านมา					ตัวชี้วัด (KPI)	ผลที่คาดว่าจะได้รับ	ที่มาของโครงการ	หน่วยงานรับผิดชอบหลัก
				๒๕๖๖ (บาท)	๒๕๖๗ (บาท)	๒๕๖๘ (บาท)	๒๕๖๙ (บาท)	๒๕๗๐ (บาท)				
๑	โครงการป้องกันและควบคุมโรคติดต่อ ในท้องถิ่น ม.๑ ๒ ๓ ๔	เพื่อควบคุมและ ป้องกันโรคติดต่อ	ฉีดพ่นหมอกควัน/ป้องกันยุงลาย ฉีดวัคซีนสุนัขและแมว หยอด ทรายอะเบทป้องกันยุงลาย /การ ป้องกันโรคโคโรนา ๒๐๑๙ (โควิด ๑๙)	๘๐,๐๐๐ อบต.	๘๐,๐๐๐ อบต.	๘๐,๐๐๐ อบต.	๘๐,๐๐๐ อบต.	๘๐,๐๐๐ อบต.	จำนวนผู้เข้า ร่วมโครงการ	สามารถป้องกันและ ควบคุมโรคติดต่อ ในชุมชน	แผนพัฒนา หมู่บ้าน	สป.
๒	โครงการตามพระราชดำริด้านสาธารณสุข ม.๑ ม.๓ ม.๔ ม.๖ ม.๗	เพื่อจัดทำโครงการ ตามพระราชดำริ ด้านสาธารณสุข	ประชาชน หมู่ที่ ๑	๑๔๐,๐๐๐ อบต.	๑๔๐,๐๐๐ อบต.	๑๔๐,๐๐๐ อบต.	๑๔๐,๐๐๐ อบต.	๑๔๐,๐๐๐ อบต.	ร้อยละของ ประชาชนที่ ร่วมโครงการ	ประชาชนได้เข้าร่วม โครงการ	แผนพัฒนา หมู่บ้าน	สป.
๓	โครงการสัตว์ปลอดโรค คนปลอดภัยจากโรค พิษสุนัขบ้า ม. ๑, ม.๒ ม.๓ ม.๖ ม.๗	สำรวจข้อมูลจำนวน สัตว์ตามโครงการ สัตว์ปลอดโรค คน ปลอดภัย	สำรวจ ขึ้นทะเบียนและฉีดวัคซีน สุนัขและแมวในเขตตำบล ท้ายตลาด ม.๑	๔๕,๐๐๐ อบต.	๔๕,๐๐๐ อบต.	๔๕,๐๐๐ อบต.	๔๕,๐๐๐ อบต.	๔๕,๐๐๐ อบต.	ร้อยละของ จำนวนสัตว์ที่ได้ รับการขึ้นทะเบียน และฉีดวัคซีน	ประชาชนปลอดภัย จากโรคพิษสุนัขบ้า	แผนพัฒนา หมู่บ้าน	สป.

๒. ยุทธศาสตร์การส่งเสริมคุณภาพชีวิต

๒.๒ แผนงานสร้างความเข้มแข็งของชุมชน

ที่	โครงการ	วัตถุประสงค์	เป้าหมาย (ผลผลิตของโครงการ)	งบประมาณและที่ผ่านมา					ตัวชี้วัด (KPI)	ผลที่คาดว่าจะได้รับ	ที่มาของโครงการ	หน่วยงานรับผิดชอบหลัก
				๒๕๖๖ (บาท)	๒๕๖๗ (บาท)	๒๕๖๘ (บาท)	๒๕๖๙ (บาท)	๒๕๗๐ (บาท)				
๑	โครงการฝึกอบรมและส่งเสริมกลุ่มอาชีพ	เพื่อเพิ่มรายได้ให้กับครัวเรือน	จัดโครงการร่วมกับหมู่บ้าน อบรม สนับสนุนเครื่องมือ อุปกรณ์ สำหรับพัฒนากลุ่มอาชีพ ตาม โครงการของ อบต./หน่วยงานอื่น	๒๐,๐๐๐ อบต.ร่วมกับ หมู่บ้าน	๒๐,๐๐๐ อบต.ร่วมกับ หมู่บ้าน	๒๐,๐๐๐ อบต.ร่วมกับ หมู่บ้าน	๒๐,๐๐๐ อบต.ร่วมกับ หมู่บ้าน	๒๐,๐๐๐ อบต.ร่วมกับ หมู่บ้าน	จำนวนผู้เข้าร่วมโครงการ	ประชาชนมีรายได้ เพิ่มมากขึ้น	แผนพัฒนา หมู่บ้าน	สป.

๒. ยุทธศาสตร์การส่งเสริมคุณภาพชีวิต

๒.๓ แผนงานสังคมสงเคราะห์

ที่	โครงการ	วัตถุประสงค์	เป้าหมาย (ผลผลิตของโครงการ)	งบประมาณและที่ผ่านมา					ตัวชี้วัด (KPI)	ผลที่คาดว่าจะได้รับ	ที่มาของโครงการ	หน่วยงานรับผิดชอบหลัก
				๒๕๖๖ (บาท)	๒๕๖๗ (บาท)	๒๕๖๘ (บาท)	๒๕๖๙ (บาท)	๒๕๗๐ (บาท)				
๑	โครงการส่งเสริมคุณภาพชีวิตแก่เด็ก สตรี ผู้พิการ ผู้ด้อยโอกาส ฯลฯ	เพื่อให้เด็ก สตรี ผู้พิการ ผู้ด้อยโอกาสมีคุณภาพชีวิตที่ดีขึ้น	ตามโครงการของ อบต. และหน่วยงานอื่น	๒๐,๐๐๐ อบต.ร่วมกับ หมู่บ้าน	๒๐,๐๐๐ อบต.ร่วมกับ หมู่บ้าน	๒๐,๐๐๐ อบต.ร่วมกับ หมู่บ้าน	๒๐,๐๐๐ อบต.ร่วมกับ หมู่บ้าน	๒๐,๐๐๐ อบต.ร่วมกับ หมู่บ้าน	จำนวนผู้เข้าร่วมโครงการ	เด็ก สตรี ผู้พิการ ผู้ด้อยโอกาสมีคุณภาพชีวิตที่ดีขึ้น	แผนพัฒนา หมู่บ้าน	สป.
รวม๕.....โครงการ	-	-	๓๐๕,๐๐๐	๓๐๕,๐๐๐	๓๐๕,๐๐๐	๓๐๕,๐๐๐	๓๐๕,๐๐๐				

ก ยุทธศาสตร์จังหวัดที่ ๔ พัฒนาลพบุรีเมืองสะอาด และสภาพแวดล้อมดี

ข ยุทธศาสตร์การพัฒนาของ อปท. ในเขตจังหวัดที่ ๓ เพิ่มขีดความสามารถทางการศึกษา ศาสนา วัฒนธรรม ประเพณีและพัฒนาคุณภาพชีวิต

๕. ยุทธศาสตร์การอนุรักษ์ศิลปะ วัฒนธรรม จารีตประเพณีและภูมิปัญญาท้องถิ่น

๕.๑ แผนงานการศาสนาวัฒนธรรมและนันทนาการ

ที่	โครงการ	วัตถุประสงค์	เป้าหมาย (ผลผลิตของโครงการ)	งบประมาณและที่ผ่านมา					ตัวชี้วัด (KPI)	ผลที่คาดว่าจะ จะได้รับ	ที่มาของ โครงการ	หน่วยงาน รับผิดชอบ หลัก
				๒๕๖๖ (บาท)	๒๕๖๗ (บาท)	๒๕๖๘ (บาท)	๒๕๖๙ (บาท)	๒๕๗๐ (บาท)				
๑	โครงการแห่เทียนพรรษา ม.๑, ม.๒,ม.๓, ม.๔, ม.๕,ม.๖, ม.๗	เพื่อส่งเสริมการอนุรักษ์ ประเพณีไทย	จัดทำโครงการร่วมกับ อบต.ท้ายตลาด	๘๐,๐๐๐ อบต.	๘๐,๐๐๐ อบต.	๘๐,๐๐๐ อบต.	๘๐,๐๐๐ อบต.	๘๐,๐๐๐ อบต.	จำนวนผู้เข้า ร่วมโครงการ	สามารถป้องกันและ ควบคุมโรคติดต่อ	แผนพัฒนา หมู่บ้าน	สป.
	รวม.....๑.....โครงการ	-	-	๘๐,๐๐๐	๘๐,๐๐๐	๘๐,๐๐๐	๘๐,๐๐๐	๘๐,๐๐๐				
	รวมทั้งสิ้น ๓๖ โครงการ			๒,๕๘๕,๐๐๐	๓,๓๓๕,๐๐๐	๕๔๕,๐๐๐	๔๔๕,๐๐๐	๔๔๕,๐๐๐				

รายละเอียดโครงการพัฒนา
แผนพัฒนาท้องถิ่น (พ.ศ. ๒๕๖๖ - ๒๕๗๐)

องค์การบริหารส่วนตำบลท้ายตลาด อำเภอเมืองลพบุรี จังหวัดลพบุรี

ก ยุทธศาสตร์จังหวัดที่ ๓ พัฒนาลพบุรีเมืองสะอาด สังคมคุณภาพและความสงบสุขของบ้านเมือง

พ. ๐๒

ข ยุทธศาสตร์การพัฒนาของ อปท. ในเขตจังหวัดที่ ๑ การพัฒนาศักยภาพทางเศรษฐกิจเชิงสร้างสรรค์

๑. ยุทธศาสตร์การพัฒนาโครงสร้างพื้นฐาน

๑.๑ แผนงานอุตสาหกรรมและการโยธา

ที่	โครงการ	วัตถุประสงค์	เป้าหมาย (ผลผลิตของโครงการ)	งบประมาณและที่ผ่านมา					ตัวชี้วัด (KPI)	ผลที่คาดว่าจะได้รับ	หน่วยงาน รับผิดชอบ หลัก
				๒๕๖๖ (บาท)	๒๕๖๗ (บาท)	๒๕๖๘ (บาท)	๒๕๖๙ (บาท)	๒๕๗๐ (บาท)			
๑	ก่อสร้าง/ปรับปรุง/บำรุงรักษาถนน คสล.										
	๑. ก่อสร้างถนน คสล. หมู่ ๒ บริเวณหลังวัดหลวงถึงคันคลองตาวั้ง	เพื่อให้การคมนาคมสะดวก	ถนนกว้าง ๔ เมตร ยาว ๓๔๐ เมตร ตามแบบ อบต.กำหนด	๘๑๖,๐๐๐ อบต.	๐	๐	๐	๐	ถนนกว้าง ๔ ม. ยาว ๓๔๐ ม.	ประชาชนได้รับความสะดวกในการคมนาคม	กองช่าง
	๒. โครงการก่อสร้างถนน คสล.สายทาง ลบ.ถ.๖๔-๐๓๑ สายหลังวัดท่าข้าม ม.๖ ถึงบริเวณหลังวัดท่าข้าม ถึงกลุ่มบ้านนางวันเพ็ญ เช่นเกิด	เพื่อให้การคมนาคมสะดวก	ถนนกว้าง ๔ เมตร ยาว ๒๒๐ เมตร . หนา ๐.๑๕ ม. ตามแบบ อบต.กำหนด	๐	๑,๖๘๐,๐๐๐ อบต./นง.อื่น	๐	๐	๐	ถนนกว้าง ๔ ม. ยาว ๒๒๐ ม.	ประชาชนได้รับความสะดวกในการคมนาคม	กองช่าง
	๓. ก่อสร้าง/ซ่อมสร้างถนน คสล. หมู่ ๑ สายหน้าบ้านผู้ใหญ่จำเนียร	เพื่อให้การคมนาคมสะดวก	ถนนกว้าง ๔ เมตร ยาว ๓๐๐ เมตร หนา ๐.๑๕ ม. ตามแบบ อบต.กำหนด	๗๒๐,๐๐๐ อบต./หน่วยงานอื่น	๐	๐	๐	๐	ถนนกว้าง ๔ ม. ยาว ๓๐๐ ม.	ประชาชนได้รับความสะดวกในการคมนาคม	กองช่าง
	๔. ก่อสร้าง/ซ่อมสร้างถนน คสล. หมู่ ๑ ซอยสันลัม	เพื่อให้การคมนาคมสะดวก	ถนนกว้าง ๔ เมตร ยาว ๒๓๐ เมตร หนา ๐.๑๕ ม. ตามแบบ อบต.กำหนด	๕๕๒,๐๐๐ อบต./หน่วยงานอื่น	๐	๐	๐	๐	ถนนกว้าง ๔ ม. ยาว ๒๓๐ ม.	ประชาชนได้รับความสะดวกในการคมนาคม	กองช่าง
	๕. โครงการปรับปรุงถนน คสล. สายบ้านใน-วัดตะเคียน (ลบ.ถ.๖๔-๐๐๕) ม.๔ เริ่มจากที่ทำการกำนัน ถึงกลุ่มบ้านนายนิพนธ์ รวมเจริญ	เพื่อให้การคมนาคมสะดวก	ถนนกว้าง ๔ เมตร ยาว ๒๔๐ เมตร หนา ๐.๑๕ เมตร พื้นที่ถนน คสล.ไม่น้อยกว่า ๙๖๐ ม. ไหล่ทางข้างละ ๐.๑๐-๐.๕๐ เมตร	๐	๐	๕๐๐,๐๐๐ อบต.	๐	๐	ถนนกว้าง ๔ ม. ยาว ๒๔๐ ม.	ประชาชนได้รับความสะดวกในการคมนาคม	กองช่าง
	๖. ก่อสร้างถนน คสล.สายคันคลองกุ่ม ม.๗ ตำบลท้ายตลาด เชื่อมต่อ ต.โพธิ์ตรุ	เพื่อให้การคมนาคมสะดวก	ถนนกว้าง ๔ เมตร ยาว ๕๐๐ เมตร หนา ๐.๑๕ ม.ตามแบบ อบต.กำหนด	๑,๒๐๐,๐๐๐ หน่วยงานอื่น	๐	๐	๐	๐	ถนนกว้าง ๔ ม. ยาว ๕๐๐ ม.	ประชาชนได้รับความสะดวกในการคมนาคม	กองช่าง
	๗. ก่อสร้างถนน คสล.จากถนนลาดยางถึงคลองยายจืด (เส้นบ้านนางสาว) ม.๑	เพื่อให้การคมนาคมสะดวก	ถนนกว้าง ๔ เมตร ยาว ๒๗๕ เมตร ตามแบบ อบต.กำหนด	๐	๖๖๒,๐๐๐ อบต.	๐	๐	๐	ถนนกว้าง ๔ ม. ยาว ๒๗๕ ม.	ประชาชนได้รับความสะดวกในการคมนาคม	กองช่าง
	๘. ก่อสร้างถนน คสล.จากหน้าบ้านนายประสัน-หน้าบ้านนายสมนึก (เส้นคันคลอง) หมู่ ๓	เพื่อให้การคมนาคมสะดวก	ถนนกว้าง ๔ เมตร ยาว ๒๐๐ เมตร ตามแบบ อบต.กำหนด	๔๙๐,๐๐๐ อบต.	๐	๐	๐	๐	ถนนกว้าง ๔ ม. ยาว ๒๐๐ ม.	ประชาชนได้รับความสะดวกในการคมนาคม	กองช่าง
	๙. ก่อสร้างถนนคอนกรีตเสริมเหล็กสายทาง ลบ.ถ. ๖๔-๐๓๓ สายซอยโคกร้าง-คลองสุนันทา ม.๓ เริ่มจากบริเวณกลุ่มบ้านนายพิพัฒน์พลพัฒน์น้อย ถึงป่าชะอม	เพื่อให้การคมนาคมสะดวก	ถนนกว้าง ๔ เมตร ยาว ๒๒๐ เมตร หนา ๐.๑๕ เมตร ตามแบบ อบต.กำหนด	๐	๔๔๘,๐๐๐ อบต./ หน่วยงานอื่น	๐	๐	๐	ก่อสร้างถนน กว้าง ๔ ม. ยาว ๒๒๐ ม.	ประชาชนได้รับความสะดวกในการคมนาคม	กองช่าง
	๑๐. โครงการก่อสร้างถนน คสล. สายทางลงหนองกระซอน ม.๓	เพื่อให้การคมนาคมสะดวก และเป็นการปรับปรุง ภูมิทัศน์บริเวณหนอง กระซอน	ถนนกว้าง ๔ เมตร ยาว ๒๒๕ เมตร หนา ๐.๑๕ เมตร หรือมี พื้นที่ถนนไม่น้อยกว่า ๙๐๐ ตร.ม. ไหล่ทางลงหิน คลุกข้างละ ๐.๐๕ ม.	๐	๔๙๓,๐๐๐ อบต./ หน่วยงานอื่น	๐	๐	๐	ก่อสร้างถนน กว้าง ๔ ม. ยาว ๒๒๕ ม.	ประชาชนได้รับความสะดวกในการคมนาคม ภูมิทัศน์พื้นที่แหล่ง ได้รับการปรับปรุง	กองช่าง

ที่	โครงการ	วัตถุประสงค์	เป้าหมาย (ผลผลิตของโครงการ)	งบประมาณและที่ผ่านมา					ตัวชี้วัด (KPI)	ผลที่คาดว่าจะได้รับ	หน่วยงาน รับผิดชอบ หลัก
				๒๕๖๖ (บาท)	๒๕๖๗ (บาท)	๒๕๖๘ (บาท)	๒๕๖๙ (บาท)	๒๕๗๐ (บาท)			
	๑๑.โครงการก่อสร้างถนน คสล.สายหลังวัดท่าข้าม ม.๖ บริเวณกลุ่มบ้านนางวันเพ็ญ เช่นเกิด - บ้านนายบำรุง ศิริไทย	เพื่อให้การคมนาคมสะดวก	ถนนกว้าง ๔ เมตร ยาว ๒๒๕ เมตร หนา ๐.๑๕ เมตร ตามแบบ อบต.กำหนด	๐	๔๙๓,๐๐๐ อบต./ หน่วยงานอื่น	๐	๐	๐	ก่อสร้างถนน กว้าง ๔ ม. ยาว ๒๒๕ ม.	ประชาชนได้รับความ สะดวกในการคมนาคม	กองช่าง
	๑๒. ก่อสร้างถนน คสล.สายบ้านท่าควาย-บ้านไผ่แหลม (ลบ.ถ.๖๔-๐๐๔) ม.๑ ต.ท้ายตลาด เริ่มจากถนน คสล.ถึงบริเวณท้ายท่อบ้านไผ่แหลม	เพื่อให้การคมนาคมสะดวก	ถนนกว้าง ๔ ม. ยาว ๒๓๕ ม.หนา ๐.๑๕ ม. หรือมีพื้นที่ถนน คสล.ไม่น้อยกว่า ๙๔๐ ตร.ม. ไหล่ทางข้างละ ๐.๐๐-๐.๕๐ ม. หรือตามสภาพพื้นที่	๐	๐	๐	๕๐๐,๐๐๐ อบต.	๐	ก่อสร้างถนน กว้าง ๔ ม.ยาว ๒๓๕ ม.	ประชาชนได้รับความ สะดวกในการคมนาคม	กองช่าง
	๑๓. โครงการก่อสร้างถนน คสล. สายในหมู่บ้านคลองสุนัขหาม ม.๓ เริ่มจากปากทางถนนลาดยางถึงบริเวณกลุ่มบ้านนายรังสฤษดิ์ จันทร์สกุลณี	เพื่อให้การคมนาคมสะดวก	ก่อสร้างถนน คสล.ขนาดกว้าง ๒.๕๐ เมตร ยาว ๑๓๐ เมตร หนา ๐.๑๕ เมตร พื้นที่ถนน คสล. ไม่น้อยกว่า ๓๒๕ ตร.ม.	๐	๐	๑๘๐,๐๐๐ อบต.	๐	๐	ก่อสร้างถนน กว้าง ๔ ม.ยาว ๑๓๐ ม.	ประชาชนได้รับความ สะดวกในการคมนาคม	กองช่าง
	๑๕. ก่อสร้างถนน คสล.จากถนนลาดยางทางลงคอนกรีต-บ้านนายสำเร็จ ตระกูลแก้ว ม.๖	เพื่อให้การคมนาคมสะดวก	ถนนกว้าง ๓ ม.ยาว ๘๕ ม. หนา ๐.๑๕ ม. หรือมีพื้นที่ถนน คสล.ไม่น้อยกว่า ๒๕๕ ตร.ม. ไหล่ทางลงหินคลุกข้างละ ๐.๐๐-๐.๕๐ ม.	๑๔๐,๐๐๐ งบ อบต.	๐	๐	๐	๐	ก่อสร้างถนน กว้าง ๓ ม. ยาว ๘๕ ม.	ประชาชนได้รับความ สะดวกในการคมนาคม	กองช่าง
	๑๖. ก่อสร้างถนน คสล.ซอยสบายใจต่อจากของเดิม ม.๓	เพื่อให้การคมนาคมสะดวก	ถนนกว้าง ๓ ม. ยาว ๕๓ ม. หนา ๐.๑๕ ม. ตามแบบ อบต.กำหนด	๐	๙๕,๐๐๐ อบต.	๐	๐	๐	ก่อสร้างถนนกว้าง ๓ ม.ยาว ๕๓ ม.	ประชาชนได้รับความ สะดวกในการคมนาคม	กองช่าง
	๑๗. โครงการปรับปรุง/ซ่อมแซมถนน คสล. ในเขตพื้นที่ ต.ท้ายตลาด หมู่ ๑-๗	เพื่อให้การคมนาคมสะดวก	ก่อสร้างถนน คสล.ตามจุดและแบบที่ อบต.กำหนด	๗๐๐,๐๐๐ อบต./นง.อื่น	๗๐๐,๐๐๐ อบต./นง.อื่น	๗๐๐,๐๐๐ อบต./นง.อื่น	๗๐๐,๐๐๐ อบต./นง.อื่น	๗๐๐,๐๐๐ อบต./นง.อื่น	จำนวนถนนที่ ได้รับการซ่อมแซม	ประชาชนได้รับความ สะดวกในการคมนาคม	กองช่าง
๒	ก่อสร้าง/ปรับปรุง/บำรุงรักษาถนนลาดยาง										
	๑. ก่อสร้าง / ซ่อมสร้างถนนลาดยาง สายบ้านไผ่แหลม - บ้านจิวราย	เพื่อให้การคมนาคมสะดวก	ถนนกว้าง ๖ เมตร ยาว ๑,๕๐๐ เมตร ตามแบบ อบต.กำหนด	๐	๐	๓,๑๕๐,๐๐๐ อบต./นง.อื่น	๐	๐	ถนนกว้าง ๖ ม. ยาว ๑,๕๐๐ ม.	ประชาชนได้รับความ สะดวกในการคมนาคม	กองช่าง
	๒. ก่อสร้าง / ซ่อมสร้างถนนลาดยาง สายบ้านบัวหุ - ท่าข้าม	เพื่อให้การคมนาคมสะดวก	ถนนกว้าง ๖ เมตร ยาว ๓,๐๐๐ เมตร ตามแบบ อบต.กำหนด	๐	๖,๓๐๐,๐๐๐ อบต./นง.อื่น	๐	๐	๐	ถนนกว้าง ๖ ม. ยาว ๓,๐๐๐ ม.	ประชาชนได้รับความ สะดวกในการคมนาคม	กองช่าง
	๓. ก่อสร้าง / ซ่อมสร้างถนนลาดยาง หมู่ ๓ ตั้งแต่โคกปลั่ง ถึงหน้าบ้านนายสมบูรณ์	เพื่อให้การคมนาคมสะดวก	ถนนกว้าง ๔ เมตร ยาว ๕๓๐ เมตร หนา ๐.๑๕ ม. ตามแบบ อบต.กำหนด	๐	๐	๗๔๒,๐๐๐ อบต.	๐	๐	ถนนกว้าง ๔ ม. ยาว ๕๓๐ ม.	ประชาชนได้รับความ สะดวกในการคมนาคม	กองช่าง
	๔. ก่อสร้าง / ซ่อมสร้างถนนลาดยาง หมู่ ๕ สายวัดตะเคียน (สายนอก)	เพื่อให้การคมนาคมสะดวก	ถนนกว้าง ๔ เมตร ยาว ๕๕๐ เมตร หนา ๐.๐๔ ม. ตามแบบ อบต.กำหนด	๐	๐	๐	๐	๗๗๐,๐๐๐ อบต./นง.อื่น	ถนนกว้าง ๔ ม. ยาว ๕๕๐ ม.	ประชาชนได้รับความ สะดวกในการคมนาคม	กองช่าง
	๕. ก่อสร้าง / ซ่อมสร้างถนนลาดยาง สายบ้านท่าควาย - ไผ่แหลม	เพื่อให้การคมนาคมสะดวก	ถนนกว้าง ๖ เมตร ยาว ๗๐๐ เมตร หนา ๐.๐๔ ม. ตามแบบ อบต.กำหนด	๐	๑,๔๗๐,๐๐๐ อบต./นง.อื่น	๐	๐	๐	ถนนกว้าง ๖ ม. ยาว ๗๐๐ ม.	ประชาชนได้รับความ สะดวกในการคมนาคม	กองช่าง

ที่	โครงการ	วัตถุประสงค์	เป้าหมาย (ผลผลิตของโครงการ)	งบประมาณและที่ผ่านมา					ตัวชี้วัด (KPI)	ผลที่คาดว่าจะได้รับ	หน่วยงาน รับผิดชอบหลัก
				๒๕๖๖ (บาท)	๒๕๖๗ (บาท)	๒๕๖๘ (บาท)	๒๕๖๙ (บาท)	๒๕๗๐ (บาท)			
	๖. ก่อสร้าง / ซ่อมสร้างถนนลาดยาง หมู่ ๗ จากสะพานคอนกรีต ถึงหน้าบ้านนางตาหวัน	เพื่อให้การคมนาคมสะดวก	ถนนกว้าง ๔ เมตร ยาว ๗๕๐ เมตร หนา ๐.๐๔ ม. ตามแบบ อบต.กำหนด	๐	๑,๐๕๐,๐๐๐ อบต./นง.อื่น	๐	๐	๐	ถนนกว้าง ๔ ม. ยาว ๗๕๐ ม.	ประชาชนได้รับความสะดวกในการคมนาคม	กองช่าง
	๗. โครงการปรับปรุง / ซ่อมสร้างถนนลาดยาง ในเขตตำบล หมู่ ๑-๗	เพื่อให้การคมนาคมสะดวก	ซ่อมสร้างถนนลาดยางผิวแอสฟัลติกคอนกรีต ตามจุดและแบบที่ อบต. กำหนด	๑๐๐,๐๐๐ อบต.	๐	๐	๐	๐	จำนวนจุดที่ชำรุดและได้รับการซ่อม	ประชาชนได้รับความสะดวกในการคมนาคม	กองช่าง
	๘. โครงการก่อสร้างถนนลาดยางแอสฟัลติกคอนกรีต สายคันคลอง ๒ ซ้าย ๘ ซ้าย (ล.บ.๖๔-๐๒๐) ม.๗ ต.ท้ายตลาด เชื่อมต่อ หมู่ ๒ ตำบลบ้านข่อย	เพื่อให้การคมนาคมสะดวก	ก่อสร้างถนนลาดยางแอสฟัลติกคอนกรีต เริ่มจากกลุ่มบ้านนางสมหมาย เสง์ทรัพย์ ถึงทางแยกหนองละเอียด ขนาดกว้าง ๔ ม.ยาว ๑,๐๕๐ ม.หนา ๐.๐๐๕ ม. หรือมีพื้นที่ คสล.ไม่น้อยกว่า ๔,๒๐๐ ตรม. พิกัดเริ่มต้น ๑๔.๗๐๖๙๕๕๕ ๑๐๐.๕๔๙๗๔๓ พิกัดสิ้นสุด ๑๔.๖๙๙๐๙๕ ๑๐๐.๕๕๐๕๖๙	๒,๐๐๐,๐๐๐ หน่วยงานอื่น	๐	๐	๐	๐	ถนนกว้าง ๔ ม. ยาว ๑,๐๕๐ม.	ประชาชนได้รับความสะดวกในการคมนาคม	กองช่าง
	๙. โครงการปรับปรุงถนนลาดยางแอสฟัลติกคอนกรีต สายบ้านท่าควาย-วัดตะเคียน (ล.บ.๖๔-๐๐๖) ม.๔ ต.ท้ายตลาด เชื่อมต่อ ม.๔ ต.โพธิ์ตรุ	เพื่อให้การคมนาคมสะดวก	เพื่อปรับปรุงถนนลาดยางแอสฟัลติกคอนกรีต สายบ้านท่าควาย-วัดตะเคียน ม.๔ ต.ท้ายตลาด เชื่อมต่อ ม.๔ ต.โพธิ์ตรุ เริ่มจากทางแยกถนนลาดยางถึงคอสะพานวัดตะเคียน ขนาดกว้าง ๔ ม. ยาว ๘๒๐ ม. หนา ๐.๐๕ ม. หรือมีพื้นที่ คสล.ไม่น้อยกว่า ๓,๒๘๐ ตรม. พิกัดเริ่มต้น พิกัดเริ่มต้น ๑๔.๗๓๔๐๑ ๑๐๐.๕๕๗๘๙ พิกัดสิ้นสุด ๑๔.๗๓๖๘๑ ๑๐๐.๕๕๑๙๑	๑,๒๕๐,๐๐๐ หน่วยงานอื่น	๐	๐	๐	๐	ถนนกว้าง ๔ ม. ยาว ๘๒๐ ม.	ประชาชนได้รับความสะดวกในการคมนาคม	กองช่าง
	๑๐. โครงการปรับปรุงถนนลาดยางแอสฟัลติกคอนกรีต สายบ้านท่าข้าม-บ้านท้ายดอนเม่า (ล.บ.๖๔-๐๑๑) ม.๖ ต.ท้ายตลาด เชื่อมต่อ ม.๖ ต.สี่คลอง	เพื่อให้การคมนาคมสะดวก	เพื่อปรับปรุงถนนลาดยางแอสฟัลติกคอนกรีต สายบ้านท่าข้าม-บ้านท้ายดอนเม่า ม.๖ เชื่อมต่อ ม.๖ ต.สี่คลอง เริ่มจากทางแยกบ้านท่าข้ามถึงถนนลาดยาง กว้าง ๔ ม. ยาว ๑,๒๖๕ ม. หนา ๐.๐๕ ม.หรือมีพื้นที่ คสล.ไม่น้อยกว่า ๕,๐๖๐ ตรม. พิกัดเริ่มต้น ๑๔.๗๑๓๗๙ ๑๐๐.๕๕๒๒๖ พิกัดสิ้นสุด ๑๔.๗๐๓๓๙ ๑๐๐.๕๕๘๒๒	๑,๙๕๐,๐๐๐ หน่วยงานอื่น	๐	๐	๐	๐	ถนนกว้าง ๔ ม. ยาว ๑,๒๖๕ ม.	ประชาชนได้รับความสะดวกในการคมนาคม	กองช่าง
	๑๑. โครงการซ่อมสร้างถนนลาดยางแอสฟัลติกคอนกรีต สายบ้านท่าควาย-บ้านไผ่แหลม (ล.บ.๕๐๗๑) ม.๑-๓ ต.ท้ายตลาด เชื่อมต่อ ม.๘ ตำบลจัวราย	เพื่อให้การคมนาคมสะดวก	เพื่อซ่อมสร้างถนนลาดยางแอสฟัลติกคอนกรีต สายบ้านท่าควาย-บ้านไผ่แหลม ขนาดกว้าง ๖ ม. ยาว ๔,๒๐๐ ม. หนา ๐.๐๕ ม. หรือมีพื้นที่ คอนกรีตเสริมเหล็กไม่น้อยกว่า ๒๕,๒๐๐ ตรม. พิกัดเริ่มต้น ๑๔.๗๑๐๕๐ ๑๐๐.๕๗๔๗๔ พิกัดสิ้นสุด ๑๔.๗๓๔๗๘ ๑๐๐.๕๕๙๘๘	๑๒,๕๐๐,๐๐๐ หน่วยงานอื่น	๐	๐	๐	๐	ถนนกว้าง ๖ ม. ยาว ๔,๒๐๐ ม.	ประชาชนได้รับความสะดวกในการคมนาคม	กองช่าง
๓	ก่อสร้าง/ปรับปรุง/บำรุงรักษาถนนลูกรัง ๑. ก่อสร้างถนนดินลูกรัง หมู่ ๑ บริเวณทางเชื่อมถนนลาดยางบ้านไผ่แหลม - จัวราย ถึงถนนคันคลองชลประทาน	เพื่อให้การคมนาคมสะดวก	ถนนกว้าง ๓ เมตร ยาว ๒๕๐ เมตร ตามแบบ อบต.กำหนด	๑๐๐,๐๐๐ อบต.	๐	๐	๐	๐	ถนนกว้าง ๓ ม. ยาว ๒๕๐ ม.	ประชาชนได้รับความสะดวกในการคมนาคม	กองช่าง

ที่	โครงการ	วัตถุประสงค์	เป้าหมาย (ผลผลิตของโครงการ)	งบประมาณและที่ผ่านมา					ตัวชี้วัด (KPI)	ผลที่คาดว่าจะ ได้รับ	หน่วยงาน รับผิดชอบ หลัก
				๒๕๖๖ (บาท)	๒๕๖๗ (บาท)	๒๕๖๘ (บาท)	๒๕๖๙ (บาท)	๒๕๗๐ (บาท)			
	๒. ก่อสร้างถนนลูกรัง หมู่ ๑ บริเวณทางข้ามคลองชลประทาน พร้อมวางท่อระบายน้ำ	เพื่อให้การคมนาคมสะดวก	ถนนกว้าง ๘ เมตร ยาว ๔๐ เมตร ตามแบบ อบต.กำหนด	๐	๐	๐	๐	๒๖๐,๐๐๐ อบต.	ถนนกว้าง ๘ ม. ยาว ๔๐ ม.	ประชาชนได้รับความสะดวกในการคมนาคม	กองช่าง
	๓. ก่อสร้างถนนพร้อมลงลูกรังสายคลองยายจืด หมู่ ๑	เพื่อให้การคมนาคมสะดวก	ตามแบบ อบต.กำหนด	๐	๒๐,๐๐๐ อบต.	๐	๐	๐	จำนวน ๑ เส้น	ประชาชนได้รับความสะดวกในการคมนาคม	กองช่าง
	๔. ซ่อมแซมถนนลูกรังสายคันคลองตาวัง ม.๒,๕ เริ่มจากรอยต่อถนน คลส.สายใน ม.๕ ถึงบริเวณนาทางเพ็ญ ทัดจันทร์	เพื่อให้การคมนาคมสะดวก	ถนนกว้าง ๒.๕๐ เมตร ยาว ๒,๐๘๐ เมตร หนา ๐.๑๐ เมตร คิดเป็นปริมาตรลูกรังไม่น้อยกว่า ๕๒๐ ลบ.ม. พร้อมปรับเกลี่ย	๐	๒๓๖,๐๐๐ อบต.	๐	๐	๐	ถนนกว้าง ๒.๕ ม. ยาว ๒,๐๘๐ ม.	ประชาชนได้รับความสะดวกในการคมนาคม	กองช่าง
	๕. ซ่อมแซมถนนลูกรังหมู่ ๓ สายคันคลองบริเวณบ้าน นางทองสุข แสงกล้า ถึงบ้านนายวิชัย โมสืบแสน	เพื่อให้การคมนาคมสะดวก	ถนนกว้าง ๔ เมตร ยาว ๘๙๐ เมตร หนา ๐.๑๕ ม. ตามแบบ อบต.กำหนด	๐	๐	๓๖๐,๐๐๐ อบต.	๐	๐	ถนนกว้าง ๖ ม. ยาว ๑,๐๐๐ ม.	ประชาชนได้รับความสะดวกในการคมนาคม	กองช่าง
	๖. ซ่อมแซมถนนลูกรัง หมู่ ๔ เส้นหัวหนอง	เพื่อให้การคมนาคมสะดวก	ถนนกว้าง ๓ เมตร ยาว ๑,๕๐๐ เมตร ตามแบบ อบต.กำหนด	๐	๒๕๐,๐๐๐ อบต.	๐	๐	๐	ถนนกว้าง ๔ ม. ยาว ๑,๕๐๐ ม.	ประชาชนได้รับความสะดวกในการคมนาคม	กองช่าง
	๗. ซ่อมแซมถนนลูกรัง หมู่ ๗ สายหนองอ้อ (จากคลองที่น้ำท้ายตลาด-โพธิ์ตรู ถึงนายนายสน เพ็องจันทร์)	เพื่อให้การคมนาคมสะดวก	ถนนกว้าง ๔ เมตร ยาว ๕๐๐ ม. หนา ๐.๑๐ ม. ปริมาตรลูกรัง ๒๐๐ ลบ.ม.ตามแบบ อบต.	๘๐,๐๐๐ อบต.	๐	๐	๐	๐	ถนนกว้าง ๔ ม. ยาว ๕๐๐ ม.	ประชาชนได้รับความสะดวกในการคมนาคม	กองช่าง
	๘. ซ่อมแซมถนนลูกรัง หมู่ ๗ รอยต่อถนนลาดยางจากสะพานคอนกรีต ถึง นานางสังเวียนถึงสุดเขต	เพื่อให้การคมนาคมสะดวก	เสริมลูกรัง ถนนกว้าง ๓ ม.หนา ๐.๑๐ ม. ยาว ๒,๐๐๐ เมตร คิดเป็นปริมาตรลูกรัง ๓๑๒ ลบ.ม. ตามแบบ อบต.	๐	๑๖๐,๐๐๐ อบต.	๐	๐	๐	ถนนกว้าง ๓ ม. ยาว ๒,๐๐๐ ม.	ประชาชนได้รับความสะดวกในการคมนาคม	กองช่าง
	๙. ซ่อมแซมถนนลูกรังคลองหนองสามขา หมู่ ๗ ถึงท้ายบ่อนายจำรัส มีจริง	เพื่อให้การคมนาคมสะดวก	ถนนกว้าง ๔ เมตร ยาว ๔๕๐ เมตร ตามแบบ อบต.กำหนด	๐	๐	๔๐,๐๐๐ อบต.	๐	๐	ถนนกว้าง ๔ ม. ยาว ๔๕๐ ม.	ประชาชนได้รับความสะดวกในการคมนาคม	กองช่าง
	๑๐. ลงลูกรังสายคันคลองตาวัง หมู่ ๗ จากนายอำเภวย หมู่ทอง ถึง นานายสนัน เจิมน่วม	เพื่อให้การคมนาคมสะดวก	ถนนกว้าง ๔ เมตร ยาว ๙๐๐ เมตร หนา ๐.๑๐ ม. ตามแบบ อบต.กำหนด	๐	๐	๗๒,๐๐๐ อบต.	๐	๐	ถนนกว้าง ๔ ม. ยาว ๙๐๐ ม.	ประชาชนได้รับความสะดวกในการคมนาคม	กองช่าง
	๑๑. ก่อสร้างถนนลูกรัง หมู่ ๑ เส้นบ้านนายทองคำ ถึงบ้านนายสำเร็จ	เพื่อให้การคมนาคมสะดวก	ถนนกว้าง ๔ เมตร ยาว ๒๔๐ เมตร ตามแบบ อบต.กำหนด	๐	๐	๑๐๐,๐๐๐ อบต.	๐	๐	ถนนกว้าง ๔ ม. ยาว ๒๔๐ ม.	ประชาชนได้รับความสะดวกในการคมนาคม	กองช่าง
	๑๒. ปรับปรุง/ซ่อมแซม/ลงลูกรังถนน หมู่ ๑ - บ้านนายเสรี ถึงบ้านนางวรรณดา - บ้านนางถวัลย์ นุ่มพินิจ ถึงบ้านนางเสมอ ทัดจันทร์ - บ้านนางสนุน ถึงบ้านนางพะยอม ทรัพย์ประกอบ และจุดอื่น	เพื่อให้การคมนาคมสะดวก	ปรับปรุง/ซ่อมแซม/ลงลูกรังตามจุดและแบบที่ อบต.กำหนด	๑๕๐,๐๐๐ อบต.	๐	๐	๐	๐	จำนวนถนนที่ได้รับการซ่อมแซม	ประชาชนได้รับความสะดวกในการคมนาคม	กองช่าง
	๑๓. เสริมคันดินคันขึ้นหนองกระซอน หมู่ ๒	เพื่อให้การคมนาคมสะดวก	เสริมคันดิน ตามแบบที่ อบต.กำหนด	๐	๐	๕๐,๐๐๐ อบต.	๐	๐	จำนวนจุดที่ได้ รับการซ่อมแซม	ประชาชนได้รับความสะดวกในการคมนาคม	กองช่าง
	๑๔. ซ่อมแซมถนนลูกรังสายบ้านนายผวน-นานายสายยนต์ ศิริจันทร์ ม.๓	เพื่อให้การคมนาคมสะดวก	ถนนกว้าง ๒ เมตร ยาว ๙๐๐ เมตร ตามแบบ อบต.กำหนด	๐	๗๒,๐๐๐ อบต.	๐	๐	๐	ถนนกว้าง ๒ ม. ยาว ๙๐๐ ม.	ประชาชนได้รับความสะดวกในการคมนาคม	กองช่าง
	๑๕. ซ่อมแซมถนนลูกรัง จากสะพานปูนถึงนายนายสายยนต์ ศิริจันทร์ ม.๓	เพื่อให้การคมนาคมสะดวก	ถนนกว้าง ๒ เมตร ยาว ๖๐๐ เมตร ตามแบบ อบต.กำหนด	๐	๐	๔๘,๐๐๐ อบต.	๐	๐	ถนนกว้าง ๒ ม. ยาว ๖๐๐ ม.	ประชาชนได้รับความสะดวกในการคมนาคม	กองช่าง
	๑๖. ซ่อมแซมถนนลูกรัง หมู่ ๔ จากนานางสำเนา บุญเพียร ถึงนายนายดวง กันเขียน	เพื่อให้การคมนาคมสะดวก	ถนนกว้าง ๔ เมตร ยาว ๑,๐๐๐ เมตร ตามแบบ อบต.กำหนด	๐	๑๖๐,๐๐๐ อบต.	๐	๐	๐	ถนนกว้าง ๔ ม. ยาว ๑,๐๐๐ ม.	ประชาชนได้รับความสะดวกในการคมนาคม	กองช่าง
	๑๗. ก่อสร้างถนนดิน หมู่ ๕ จากบ้านนายวิโรจน์ ผิวพัก ถึงวัดตะเคียน	เพื่อให้การคมนาคมสะดวก	ถนนกว้าง ๔ เมตร ยาว ๑,๐๐๐ เมตร ตามแบบ อบต.กำหนด	๐	๐	๓๐๐,๐๐๐ อบต.	๐	๐	ถนนกว้าง ๔ ม. ยาว ๑,๐๐๐ ม.	ประชาชนได้รับความสะดวกในการคมนาคม	กองช่าง

ที่	โครงการ	วัตถุประสงค์	เป้าหมาย (ผลผลิตของโครงการ)	งบประมาณและที่ผ่านมา					ตัวชี้วัด (KPI)	ผลที่คาดว่าจะ ได้รับ	หน่วยงาน รับผิดชอบ หลัก
				๒๕๖๖ (บาท)	๒๕๖๗ (บาท)	๒๕๖๘ (บาท)	๒๕๖๙ (บาท)	๒๕๗๐ (บาท)			
	๑๘. ซ่อมแซมถนนลูกรัง หมู่ ๔ จากนายนายประสิทธิ์ ถึงนางนางราตรี โพธิ์แจ่ม	เพื่อให้การคมนาคมสะดวก	ถนนกว้าง ๔ เมตร ยาว ๑,๘๐๐ เมตร . หนา ๐.๑๕ ม. ตามแบบ อบต.กำหนด	๓๘๗,๐๐๐ อบต.	๐	๐	๐	๐	ถนนกว้าง ๔ ม. ยาว ๑,๘๐๐ ม.	ประชาชนได้รับความ สะดวกในการคมนาคม	กองช่าง
	๑๙. ซ่อมแซมถนนลูกรัง หมู่ ๔ จากนา น.ส.สมจิตร ถึงนายนายสมเกียรติ	เพื่อให้การคมนาคมสะดวก	ถนนกว้าง ๔ เมตร ยาว ๑,๐๐๐ เมตร หนา ๐.๑๕ ม. ตามแบบ อบต.กำหนด	๐	๒๔๐,๐๐๐ อบต.	๐	๐	๐	ถนนกว้าง ๔ ม. ยาว ๑,๐๐๐ ม.	ประชาชนได้รับความ สะดวกในการคมนาคม	กองช่าง
	๒๐. ซ่อมแซมถนนลูกรังเส้นคลองลำโหรก ถึงหนองกระซอน ม.๒	เพื่อให้การคมนาคมสะดวก	ถนนกว้าง ๒ เมตร ยาว ๑,๐๐๐ เมตร ตามแบบ อบต.กำหนด	๐	๘๐,๐๐๐ อบต.	๐	๐	๐	ถนนกว้าง ๒ ม. ยาว ๑,๐๐๐ ม.	ประชาชนได้รับความ สะดวกในการคมนาคม	กองช่าง
	๒๑. ซ่อมแซมถนนหินคลุกเส้นข้างวัดอก ม.๓	เพื่อให้การคมนาคมสะดวก	ถนนกว้าง ๓ เมตร ยาว ๑๐๐ เมตร ตามแบบ อบต.กำหนด	๐	๓๐,๐๐๐ อบต.	๐	๐	๐	ถนนกว้าง ๓ ม. ยาว ๑๐๐ ม.	ประชาชนได้รับความ สะดวกในการคมนาคม	กองช่าง
	๒๒. ซ่อมแซมถนนลูกรังจากเจ้าไถ่นาคร ถึง หน้าบ้านนายแสวง นิลบุตร ม.๕	เพื่อให้การคมนาคมสะดวก	ถนนกว้าง ๒ เมตร ยาว ๘๕๐ เมตร ตามแบบ อบต.กำหนด	๐	๐	๔๘,๐๐๐ อบต.	๐	๐	ถนนกว้าง ๔ ม. ยาว ๑,๐๐๐ ม.	ประชาชนได้รับความ สะดวกในการคมนาคม	กองช่าง
	๒๓. ซ่อมแซมถนนลูกรังหน้าบ้านนายเปี้ยก ถึงถนน เส้นหัวหนองฝั่งตะวันตก ม.๕	เพื่อให้การคมนาคมสะดวก	ถนนกว้าง ๒ เมตร ยาว ๑,๕๐๐ เมตร ตามแบบ อบต.กำหนด	๐	๐	๑๒๐,๐๐๐ อบต.	๐	๐	ถนนกว้าง ๔ ม. ยาว ๑,๕๐๐ ม.	ประชาชนได้รับความ สะดวกในการคมนาคม	กองช่าง
	๒๔. ซ่อมแซมถนนลูกรังสายทางลงหนองกระซอน (ลบ.ถ.๖๔-๐๒๗) ม. ๓ ต.ท้ายตลาด	เพื่อให้การคมนาคม สะดวก	ซ่อมแซมถนนลูกรังสายลงหนองกระซอน (ลบ.ถ.๖๔-๐๒๗) ขนาดกว้าง ๓ ม. ยาว ๓,๐๐๐ ม. ซ่อมแซมเฉพาะจุดที่ชำรุดเสียหาย	๐	๒๐๐,๐๐๐ อบต.	๐	๐	๐	ถนนกว้าง ๓ ม. ยาว ๒,๗๕๐ ม.	ประชาชนได้รับความ สะดวกในการคมนาคม	กองช่าง
	๒๕. ซ่อมแซมถนนลูกรัง เส้นบ้านคอแลหนอง อ้ายปลอก (ลบ.ถ.๖๔-๐๐๘) หมู่ ๖	เพื่อให้การคมนาคม สะดวก	ซ่อมแซมถนนลูกรัง ขนาดกว้าง ๒ ม. .ยาว ๐.๙๘๘ ม.	๐	๐	๒๐๐,๐๐๐ นง.อื่น	๐	๐	ถนนกว้าง ๔ ม. ยาว ๐.๙๘๘ ม.	ประชาชนได้รับความ สะดวกในการคมนาคม	กองช่าง
	๒๖. ซ่อมแซมถนนลูกรัง เส้นคันคลองหัวหนอง- โพธิ์ตรู (ลบ.ถ.๖๔-๐๐๒) ม.๕	เพื่อให้การคมนาคม สะดวก	ซ่อมแซมถนนลูกรัง ขนาดกว้าง ๒ ม. .ยาว ๑.๓๗ ม.	๐	๐	๒๕๐,๐๐๐ นง.อื่น	๐	๐	ถนนกว้าง ๔ ม. ยาว ๑.๓๗ ม.	ประชาชนได้รับความ สะดวกในการคมนาคม	กองช่าง
	๒๗. ซ่อมแซมถนนลูกรังเส้นคันคลองตาวัง (ลบ.ถ.๖๔-๐๒๔) ม.๕	เพื่อให้การคมนาคม สะดวก	ซ่อมแซมถนนลูกรัง ขนาดกว้าง ๒ ม. .ยาว ๑.๘๐ ม.	๐	๓๐๐,๐๐๐ นง.อื่น	๐	๐	๐	ถนนกว้าง ๔ ม. ยาว ๑.๘๐ ม.	ประชาชนได้รับความ สะดวกในการคมนาคม	กองช่าง
	๒๘. ซ่อมแซมถนนลูกรังเส้นบ้านบำหรุหนองโพ (ลบ.ถ. ๖๔-๐๒๓) หมู่ ๔	เพื่อให้การคมนาคม สะดวก	ซ่อมแซมถนนลูกรัง ขนาดกว้าง ๒ ม. .ยาว ๒,๓๐๐ ม.	๐	๐	๔๕๐,๐๐๐ นง.อื่น	๐	๐	ถนนกว้าง ๔ ม. ยาว ๑.๘๐ ม.	ประชาชนได้รับความ สะดวกในการคมนาคม	กองช่าง
	๒๙. โครงการปรับปรุงเสริมถนนลูกรัง ถนน สายคันคลอง ๒ ซ้าย ๘ ซ้าย ม.๗	เพื่อให้การคมนาคม สะดวก	ปรับปรุงถนนลูกรังเฉพาะจุดที่ชำรุด ตามแบบ อบต.กำหนด	๑๐๐,๐๐๐ อบต.	๐	๐	๐	๐	ปรับปรุงเฉพาะ จุดที่ชำรุด	ประชาชนได้รับความ สะดวกในการคมนาคม	กองช่าง
	๓๐. ซ่อมแซมถนนลูกรังเส้น บ้านบำหรุโพธิ์ตรู (ลบ.ถ. ๖๔-๐๓๔) หมู่ ๔	เพื่อให้การคมนาคม สะดวก	ซ่อมแซมถนนลูกรัง ขนาดกว้าง ๔ ม. .ยาว ๑.๖๐ ม.	๐	๐	๒๘๐,๐๐๐ นง.อื่น	๐	๐	ถนนกว้าง ๔ ม. ยาว ๑.๘๐ ม.	ประชาชนได้รับความ สะดวกในการคมนาคม	กองช่าง
	๓๑. โครงการซ่อมแซมถนนลูกรังสายคลองลำโหรก ถึงบริเวณปากทางขึ้นหนองกระซอน หมู่ ๒	เพื่อให้การคมนาคม สะดวก	ซ่อมแซมถนนลูกรังสายคลองลำโหรกถึงบริเวณ ปากทางขึ้นหนองกระซอน ขนาดผิวจราจรกว้าง ๒.๕๐ ม. ยาว ๑,๙๐๐ ม. ปริมาตรลูกรังไม่น้อยกว่า ๓๓๐ ลบ.ม.	๐	๑๒๖,๐๐๐ อบต.	๐	๐	๐	ถนนกว้าง ๒.๕๐ ม. ยาว ๑,๙๐๐ ม.	ประชาชนได้รับความ สะดวกในการคมนาคม	กองช่าง
	๓๒. ซ่อมแซมถนนลูกรังจากรางโคกกะตี่ถึง หนองกระซอน ม.๑	เพื่อให้การคมนาคมสะดวก	ซ่อมแซมถนนขนาดกว้าง ๒ ม. ยาว ๑,๑๕๐ ม. ตามแบบ อบต.กำหนด	๐	๐	๙๒,๐๐๐ อบต.	๐	๐	ถนนกว้าง ๒ ม. ยาว ๑,๑๕๐ ม.	ประชาชนได้รับความ สะดวกในการคมนาคม	กองช่าง
	๓๓. โครงการปรับปรุง/ซ่อมแซมถนนลูกรัง ในเขตตำบลท้ายตลาด หมู่ ๑-๗	เพื่อให้การคมนาคมสะดวก	ซ่อมแซมตามสภาพที่ชำรุด	๑๐๐,๐๐๐ อบต.	๑๐๐,๐๐๐ อบต.	๑๐๐,๐๐๐ อบต.	๑๐๐,๐๐๐ อบต.	๑๐๐,๐๐๐ อบต.	จำนวนถนนที่ได้รับ การซ่อมแซม	ประชาชนได้รับความ สะดวกในการคมนาคม	กองช่าง

ที่	โครงการ	วัตถุประสงค์	เป้าหมาย (ผลผลิตของโครงการ)	งบประมาณและที่ผ่านมา					ตัวชี้วัด (KPI)	ผลที่คาดว่าจะ ได้รับ	หน่วยงาน รับผิดชอบ หลัก
				๒๕๖๖ (บาท)	๒๕๖๗ (บาท)	๒๕๖๘ (บาท)	๒๕๖๙ (บาท)	๒๕๗๐ (บาท)			
๙	ก่อสร้าง/ปรับปรุง/บำรุงรักษาท่อระบายน้ำ ๑. โครงการปรับปรุง/ซ่อมแซม/วางท่อระบายน้ำ ขยายท่อ เพื่อใช้เป็นทางระบายน้ำ ปรับระดับแนวท่อระบายน้ำ หมู่ ๑-๗	เพื่อใช้เป็นทางระบายน้ำ และลดปัญหาน้ำท่วมขัง	ตามแบบ และจุดที่ อบต.กำหนด	๑๐๐,๐๐๐ อบต.	๐	๑๐๐,๐๐๐ อบต.	๐	๐	จำนวนจุดที่ได้รับ การก่อสร้าง ปรับปรุง	ลดปัญหาและป้องกัน น้ำท่วมขัง	กองช่าง
	๒. ก่อสร้างทางระบายน้ำ คลส. หมู่ ๑ ซอยบ้านผู้ใหญ่จำเนียร ชุมล	เพื่อใช้เป็นทางระบายน้ำ และลดปัญหาน้ำท่วมขัง	วางท่อระบายน้ำ ตามแบบที่ อบต.กำหนด	๑๐๐,๐๐๐ อบต.	๐	๐	๐	๐	จำนวนจุดที่ได้รับ การก่อสร้าง ปรับปรุง	ลดปัญหาและป้องกัน น้ำท่วมขัง	กองช่าง
	๓. วางท่อระบายน้ำ คลส. ม.๒ ลงหนองกระซอน	เพื่อใช้เป็นทางระบายน้ำ และลดปัญหาน้ำท่วมขัง	วางท่อระบายน้ำ คลส. Ø ๐.๘๐ ม. ตามแบบ อบต. กำหนด	๐	๕๐,๐๐๐ อบต.	๐	๐	๐	จำนวนจุดที่ได้รับ การก่อสร้าง ปรับปรุง	ลดปัญหาและป้องกัน น้ำท่วมขัง	กองช่าง
	๔. วางท่อระบายน้ำ คลส. ม.๒ ตรงบ้าน นายภิรมย์ โพธิ์วัน	เพื่อใช้เป็นทางระบายน้ำ และลดปัญหาน้ำท่วมขัง	วางท่อระบายน้ำ คลส. Ø ๐.๖๐ ม. ตามแบบ อบต. กำหนด	๐	๐	๒๕๐,๐๐๐ อบต.	๐	๐	จำนวนจุดที่ได้รับ การก่อสร้าง ปรับปรุง	ลดปัญหาและป้องกัน น้ำท่วมขัง	กองช่าง
	๕. ก่อสร้างทางระบายน้ำ หมู่ ๓ จากบ้านนางสะอั้ง ถึง บ้านนางหอม	เพื่อใช้เป็นทางระบายน้ำ และลดปัญหาน้ำท่วมขัง	วางท่อระบายน้ำ คลส. Ø ๐.๓๐ ม. จำนวน ๑๐ ท่อน ตามแบบ อบต.	๐	๐	๕๐,๐๐๐ อบต.	๐	๐	ท่อระบายน้ำ จำนวน ๑๐ ท่อน	ลดปัญหาและป้องกัน น้ำท่วมขัง	กองช่าง
	๖. ซ่อมแซมท่อระบายน้ำบริเวณหน้าบ้านนางลำไย โตจาด ถึงบ้านนางรุ่งนภา แดงน้อย หมู่ ๑	เพื่อใช้เป็นทางระบายน้ำ และลดปัญหาน้ำท่วมขัง	วางท่อระบายน้ำ คลส. Ø ๑๒" ตามแบบ อบต.กำหนด	๐	๐	๐	๕๐,๐๐๐ อบต.	๐	ท่อระบายน้ำ ขนาด ๘ นิ้ว ๕ ม.	ลดปัญหาและป้องกัน น้ำท่วมขัง	กองช่าง
	๗. ทำท่อระบายน้ำ บริเวณหนองกระซอน หมู่ ๑	เพื่อใช้เป็นทางระบายน้ำ และลดปัญหาน้ำท่วมขัง	ทำท่อระบายน้ำ ตามแบบ และจุดที่ อบต.กำหนด	๐	๑๐๐,๐๐๐ อบต.	๐	๐	๐	จำนวนจุดที่ได้รับ การก่อสร้าง ปรับปรุง	ลดปัญหาและป้องกัน น้ำท่วมขัง	กองช่าง
	๘. วางท่อระบายน้ำ จากคลองชลประทาน ๒ ขวา ๑ ขวา ๒๑ ขวา พร้อมทำประตูเปิด-ปิด คลองยายจืด ม.๑	เพื่อใช้เป็นทางระบายน้ำ และลดปัญหาน้ำท่วมขัง	วางท่อระบายน้ำ ตามแบบ และ จุดที่ อบต.กำหนด	๓๐๐,๐๐๐ อบต.	๐	๐	๐	๐	ท่อระบายน้ำ	ลดปัญหาและป้องกัน น้ำท่วมขัง	กองช่าง
	๙. วางท่อระบายน้ำ คลส. หมู่ ๒ ตรงบ้าน นายภิรมย์ โพธิ์วัน	เพื่อใช้เป็นทางระบายน้ำ และลดปัญหาน้ำท่วมขัง	วางท่อระบายน้ำ คลส. Ø ๐.๖๐ ม. ความยาว ๑๐๐ เมตร ตามแบบ อบต.	๐	๐	๒๕๐,๐๐๐ อบต.	๐	๐	วางท่อระบายน้ำ ความยาว ๑๐๐ ม.	ลดปัญหาและป้องกัน น้ำท่วมขัง	กองช่าง
	๑๐. วางท่อระบายน้ำ คลส. หมู่ ๖ บ้านคอแล	เพื่อใช้เป็นทางระบายน้ำ และลดปัญหาน้ำท่วมขัง	วางท่อระบายน้ำ คลส. Ø ๑.๐๐ ม. จำนวน ๑๐ ท่อน พร้อมตาดคอนกรีต	๐	๔๐,๐๐๐ อบต.	๐	๐	๐	ท่อระบายน้ำ จำนวน ๑๐ ท่อน	ลดปัญหาและป้องกัน น้ำท่วมขัง	กองช่าง
	๑๑. วางท่อระบายน้ำจากนายนินิพันธ์ รวมเจริญ ถึงคลองชลประทาน ม.๕	เพื่อใช้เป็นทางระบายน้ำ และลดปัญหาน้ำท่วมขัง	วางท่อระบายน้ำตามแบบ อบต.	๐	๐	๔๐๐,๐๐๐ อบต.	๐	๐	ตาดคอนกรีต กว้าง ๕ ม. ยาว ๓๐๐ ม.	ลดปัญหาและป้องกัน น้ำท่วมขัง	กองช่าง
	๑๒. ก่อสร้าง/ซ่อมแซมท่อทิ้งน้ำ หมู่ ๗ อ่างสามขา พร้อมประตู ปิด-เปิด	เพื่อใช้เป็นทางระบายน้ำ และลดปัญหาน้ำท่วมขัง	ตามแบบ อบต.กำหนด	๕๐,๐๐๐ อบต.	๐	๐	๐	๐	จำนวนจุดที่ได้รับ การก่อสร้างปรับปรุง	ลดปัญหาและป้องกัน น้ำท่วมขัง	กองช่าง
	๑๓.วางท่อระบายน้ำ คลส.บริเวณบ้านนายบัวถึง ถนนลาดยาง ม.๒	เพื่อใช้เป็นทางระบายน้ำ และลดปัญหาน้ำท่วมขัง	วางท่อระบายน้ำ คลส. Ø ๐.๖๐ ม. . ความยาว ๕๐ ม. ตามแบบ อบต.กำหนด	๐	๐	๐	๘๐,๐๐๐ อบต.	๐	วางท่อระบายน้ำ ความยาว ๕๐ ม.	ลดปัญหาและป้องกัน น้ำท่วมขัง	กองช่าง
	๑๔. วางท่อระบายน้ำบริเวณนายสนั่น เจริญน่วม ถึงนายนายอำนวย หมีทอง หมู่ ๗	เพื่อใช้เป็นทางระบายน้ำ และลดปัญหาน้ำท่วมขัง	วางท่อระบายน้ำ คลส. Ø ๐.๔๐ ม. ความยาว ๔๐๐ ม.ตามแบบ อบต.กำหนด	๐	๐	๐	๐	๓๐๐,๐๐๐ อบต.	วางท่อระบายน้ำ ความยาว ๔๐๐ ม.	ลดปัญหาและป้องกัน น้ำท่วมขัง	กองช่าง
	๑๕. วางท่อระบายน้ำจากคลองชลประทาน ๒ ขวา ๑ ขวา ๒๑ ขวา พร้อมบานประตูเปิด-ปิด คลองตาเดช ม.๑	เพื่อใช้เป็นทางระบายน้ำ และลดปัญหาน้ำท่วมขัง	วางท่อระบายน้ำ ตามแบบ และ จุดที่ อบต.กำหนด	๐	๓๐๐,๐๐๐ อบต.	๐	๐	๐	ซ่อมแซมท่อ ระบายน้ำ พร้อม ประตูเปิด-ปิด	ลดปัญหาและป้องกัน น้ำท่วมขัง	กองช่าง

ที่	โครงการ	วัตถุประสงค์	เป้าหมาย (ผลผลิตของโครงการ)	งบประมาณและที่ผ่านมา					ตัวชี้วัด (KPI)	ผลที่คาดว่าจะ ได้รับ	หน่วยงาน รับผิดชอบ หลัก
				๒๕๖๖ (บาท)	๒๕๖๗ (บาท)	๒๕๖๘ (บาท)	๒๕๖๙ (บาท)	๒๕๗๐ (บาท)			
	๑๖. ซ่อมแซมท่อข้างนายนายต๋อย ม.๑	เพื่อใช้เป็นทางระบายน้ำ และลดปัญหาน้ำท่วมขัง	วางท่อระบายน้ำ คสล. Ø ๐.๖๐ เมตร ความยาว ๗ ม. ตามแบบ อนุมัติ.กำหนด	๐	๐	๑๐,๐๐๐ อนุมัติ.	๐	๐	วางท่อระบายน้ำ ยาว ๐.๖๐ ม.	ลดปัญหาและป้องกัน น้ำท่วมขัง	กองช่าง
๕	ก่อสร้าง/ปรับปรุง/บำรุงรักษาสะพาน										
	๑. ก่อสร้างสะพานเหล็ก หมู่ ๑ (หน้าบ้านนายจำลอง เขียวทอง ถึง นายนายกิตติศักดิ์)	เพื่อให้การคมนาคมสะดวก	ขนาดกว้าง ๒ เมตร ยาว ๖๐ เมตร ตามแบบ อนุมัติ.กำหนด	๐	๓๕๐,๐๐๐ อนุมัติ.	๐	๐	๐	สะพานกว้าง ๒ ม. ยาว ๖๐ ม.	ประชาชนได้รับความ สะดวกในการคมนาคม	กองช่าง
	๒. ก่อสร้างสะพานเหล็ก หมู่ ๖ (หน้าบ้านนางสมหมาย)	เพื่อให้การคมนาคมสะดวก	ขนาดกว้าง ๒.๕ เมตร ยาว ๑๓ เมตร ตามแบบ อนุมัติ.กำหนด	๐	๓๐๐,๐๐๐ อนุมัติ.	๐	๐	๐	สะพานกว้าง ๒.๕ ม. ยาว ๑๓ ม.	ประชาชนได้รับความ สะดวกในการคมนาคม	กองช่าง
	๓. ก่อสร้างสะพานเหล็กบริเวณนายนายสมศักดิ์ หมู่ ๖	เพื่อให้การคมนาคมสะดวก	ขนาดกว้าง ๓ เมตร ยาว ๖๐ เมตร ตามแบบ อนุมัติ.กำหนด	๐	๓๕๐,๐๐๐ อนุมัติ.	๐	๐	๐	จำนวนจุดที่ได้รับ การก่อสร้าง	ประชาชนได้รับความ สะดวกในการคมนาคม	กองช่าง
	๔. ก่อสร้างสะพาน คสล. หมู่ ๗ (ข้ามคลองสายหนองลาดเอียด - บ้านดอนเม่า)	เพื่อให้การคมนาคมสะดวก	- ขนาดกว้าง ๗ เมตร ยาว ๑๒ เมตร พร้อมทางเท้าข้างละ ๑.๒๐ เมตร ตามแบบ อนุมัติ.	๐	๑,๐๐๐,๐๐๐ อนุมัติ./หน่วยงานอื่น	๐	๐	๐	สะพานกว้าง ๗ ม. ยาว ๑๒ ม.	ประชาชนได้รับความ สะดวกในการคมนาคม	กองช่าง
	๕. โครงการก่อสร้างสะพานข้ามคลองบำรุ บริเวณหน้าบ้านนายวิชัย ผิวพัก ม.๔ ต.ท้ายตลาด	เพื่อให้การคมนาคมสะดวก	เพื่อสร้างสะพานข้ามคลองบำรุ ม.๔ รายละเอียดตามแบบของ อนุมัติ.กำหนด	๐	๐	๐	๓๐๐,๐๐๐ อนุมัติ.	๐	จำนวนจุดที่ได้รับ การก่อสร้าง ซ่อมแซม	ประชาชนได้รับความ สะดวกในการคมนาคม	กองช่าง
	๖. ก่อสร้างสะพานเหล็กหน้าบ้านนายเสวก หมู่ ๗	เพื่อให้การคมนาคมสะดวก	ขนาดกว้าง ๒ เมตร ยาว ๑๒ เมตร ตามแบบที่ อนุมัติ.กำหนด	๐	๔๕๐,๐๐๐ อนุมัติ.	๐	๐	๐	สะพานกว้าง ๒ ม. ยาว ๑๒ ม.	ประชาชนได้รับความ สะดวกในการคมนาคม	
๗. โครงการซ่อมแซมสะพาน คสล.ข้ามคลอง วัดท่าข้าม ม.๖	เพื่อให้การคมนาคมสะดวก	ซ่อมแซมส่วนที่ชำรุด โดยประสานหน่วยงาน ที่เกี่ยวข้อง	๐	๐	๗๐๐,๐๐๐ นง.อื่น	๐	๐	จำนวนจุดที่ได้รับ การซ่อมแซม	ประชาชนได้รับความ สะดวกในการคมนาคม	กองช่าง	
๘. ก่อสร้าง/ปรับปรุง/ซ่อมแซมสะพาน ในเขตตำบล หมู่ ๑-๗	เพื่อให้การคมนาคมสะดวก	ตามจุดและแบบที่ อนุมัติ.กำหนด	๕๐,๐๐๐ อนุมัติ.	๕๐,๐๐๐ อนุมัติ.	๕๐,๐๐๐ อนุมัติ.	๕๐,๐๐๐ อนุมัติ.	๕๐,๐๐๐ อนุมัติ.	จำนวนจุดที่ได้รับ ปรับปรุง ซ่อมแซม	ประชาชนได้รับความ สะดวกในการคมนาคม	กองช่าง	
๖	ก่อสร้าง/ปรับปรุง/บำรุงรักษา/ขยายเขตระบบ ประปา และถังเก็บน้ำ										
	๑. โครงการปรับปรุง ซ่อมแซมระบบประปา หรือถังประปาในเขตตำบลท้ายตลาด ม.๑-๗	เพื่อให้ประชาชนมีน้ำใช้ ในการอุปโภคบริโภค อย่างต่อเนื่องและเพียงพอ	ปรับปรุง /ซ่อมแซม/ระบบผลิตน้ำประปา ที่เกิดการชำรุดระหว่างการใช้งาน โดยครอบคลุม ทุกจุดในเขตพื้นที่ตำบลท้ายตลาด ตามแบบ ที่ อนุมัติ.กำหนด	๔๐๐,๐๐๐ อนุมัติ.	๔๐๐,๐๐๐ อนุมัติ.	๔๐๐,๐๐๐ อนุมัติ.	๔๐๐,๐๐๐ อนุมัติ.	๔๐๐,๐๐๐ อนุมัติ.	จำนวนจุดที่ได้รับ การก่อสร้าง ซ่อมแซม	ประชาชนมีน้ำสะอาด ใช้ในครัวเรือน	กองช่าง
	๒. จัดหาวัสดุ/อุปกรณ์/ครุภัณฑ์ประปา/ถังประปา ถังเก็บน้ำ/ในเขตตำบล	เพื่อให้ประชาชนมีน้ำใช้ ในการอุปโภคบริโภค	จัดหาวัสดุ อุปกรณ์ ครุภัณฑ์ประปา ถังประปา ถังเก็บน้ำ ตามที่ อนุมัติ.กำหนด	๑๐๐,๐๐๐ อนุมัติ.	๐	๐	๐	๐	จำนวนวัสดุ อุปกรณ์ ที่ได้รับการจัดหา	ประชาชนมีน้ำสะอาด ใช้ในครัวเรือน	กองช่าง
	๓. ก่อสร้างระบบประปาแบบท่อถึงเหล็กเก็บน้ำรูป แชมเปญ หมู่ที่ ๖ บ้านท่าข้าม บริเวณวัดท่าข้าม, บริเวณบ้านคอแล	เพื่อให้ประชาชนมีน้ำใช้ใน การอุปโภคอย่างเพียงพอ	ก่อสร้างระบบประปา ความจุ ๑๕ ลบ.ม. สูง ๑๕ เมตร ตามแบบ อนุมัติ.กำหนด	๐	๓๕๗,๐๐๐ อนุมัติ./ หน่วยงานอื่น	๐	๐	๐	ก่อสร้างประปา ๑ จุด	ประชาชนมีน้ำสะอาด ใช้ในครัวเรือน อย่างเพียงพอ	กองช่าง
	๔. โครงการปรับปรุงเปลี่ยนท่อเมนตประปา ม.๓	เพื่อให้ประชาชนมีน้ำใช้ใน การอุปโภคอย่างเพียงพอ	ระยะทางยาว ๒,๑๑๒ ม. เปลี่ยนท่อ PVC ๓ นิ้ว ตามแบบที่ อนุมัติ.กำหนด	๐	๒๙๓,๐๐๐ อนุมัติ.	๐	๐	๐	ปรับปรุงเปลี่ยน ท่อเมนตประปา	ประชาชนมีน้ำประปา ใช้อย่างเพียงพอ	กองช่าง
๕. ซ่อมแซม ปรับปรุงระบบประปา หมู่บ้าน หมู่ ๓ บ้านท่าควาย	เพื่อให้ประชาชน มีน้ำใช้เพียงพอ	ขนาดระบบประปาผิวดินขนาดใหญ่มาก ความจุ ๔๕ ลบ.ม.	๐	๐	๔๐๐,๐๐๐ นง.อื่น	๐	๐	จำนวนจุดที่ได้รับ การปรับปรุง	ประชาชนมีน้ำสะอาด ใช้ในครัวเรือน	กองช่าง	

ที่	โครงการ	วัตถุประสงค์	เป้าหมาย (ผลผลิตของโครงการ)	งบประมาณและที่ผ่านมา					ตัวชี้วัด (KPI)	ผลที่คาดว่าจะ ได้รับ	หน่วยงาน รับผิดชอบ หลัก
				๒๕๖๖ (บาท)	๒๕๖๗ (บาท)	๒๕๖๘ (บาท)	๒๕๖๙ (บาท)	๒๕๗๐ (บาท)			
	๖. ก่อสร้างระบบประปาขนาดใหญ่ ม.๖ บ้านท่าข้าม	เพื่อให้ประชาชนมีน้ำใช้เพียงพอ	ประปาบาดาลขนาดใหญ่ ความจุ ๓๐ ลบ.ม.	๐	๓,๐๐๐,๐๐๐ นง.อื่น	๐	๐	๐	จำนวนจุดที่ได้รับ การก่อสร้าง	ประชาชนมีน้ำสะอาด ใช้ในครัวเรือน	กองช่าง
	๗. ซ่อมแซมปรับปรุงระบบประปาหมู่บ้าน ม.๗	เพื่อให้ประชาชนมีน้ำใช้เพียงพอ	ประปาถังเหล็กรูปแบบถังแชมเปญ ขนาดความจุ ๑๕ ลบ.ม.	๐	๐	๒๕๐๐๐๐ นง.อื่น	๐	๐	จำนวนจุดที่ได้รับ การปรับปรุง	ประชาชนมีน้ำสะอาด ใช้ในครัวเรือน	กองช่าง
	๘. โครงการปรับปรุง/ซ่อมแซม ระบบประปาหมู่บ้าน ม.๒,๖,๗	เพื่อให้ประชาชนมีน้ำใช้ ในการอุปโภค อย่าง พอเพียง	ปรับปรุง ซ่อมแซม ระบบประปาที่เกิดความ ชำรุดเสียหายให้กลับมาใช้งานได้ปกติ	๐	๐	๐	๑๕๐,๐๐๐ อบต.	๐	จำนวนจุดที่ได้รับ การปรับปรุง	ประชาชนมีน้ำสะอาด ใช้ในครัวเรือน	กองช่าง
	๙. โครงการก่อสร้างระบบประปาหมู่บ้านแบบ บาดาลขนาดใหญ่ บริเวณโคกวัด ม.๑	เพื่อให้ประชาชนมีน้ำใช้ อย่างพอเพียง	ก่อสร้างประปาบาดาลขนาดใหญ่ รายละเอียดตาม แบบของสำนักบริหารจัดการน้ำ กรมทรัพยากรน้ำ	๒,๗๕๐,๐๐๐ นง.อื่น	๐	๐	๐	๐	ก่อสร้างประปา ๑ จุด	ประชาชนมีน้ำสะอาด ใช้ในครัวเรือน	กองช่าง
	๑๐. โครงการก่อสร้างระบบประปาหมู่บ้านแบบ ผิวดินขนาดใหญ่ ม.๒	เพื่อให้ประชาชนมีน้ำใช้ อย่างพอเพียง	ก่อสร้างประปาบาดาลขนาดใหญ่ รายละเอียดตาม แบบของสำนักบริหารจัดการน้ำ กรมทรัพยากรน้ำ	๓,๖๐๐,๐๐๐ นง.อื่น	๐	๐	๐	๐	ก่อสร้างประปา ๑ จุด	ประชาชนมีน้ำสะอาด ใช้ในครัวเรือน	กองช่าง
	๑๐. ขยายท่อเมนต้นประปา ม.๑-๗ ปรับปรุง/ ซ่อมแซม ระบบประปาที่ชำรุด ม.๑-๗ ต.ห้วยตลาด	เพื่อให้ประชาชนมีน้ำใช้ ในการอุปโภค อย่างเพียงพอ	เพื่อขยายระบบประปาให้เพียงพอ ต่อจำนวนครัวเรือน	๕๐,๐๐๐ อบต.	๕๐,๐๐๐ อบต.	๕๐,๐๐๐ อบต.	๕๐,๐๐๐ อบต.	๕๐,๐๐๐ อบต.	จำนวนจุดที่ได้รับ การปรับปรุง	ประชาชนมีน้ำสะอาด ใช้ในครัวเรือน	กองช่าง
๗	ขยายเขต/ติดตั้ง/ซ่อมแซมไฟฟ้าสาธารณะ										
	๑. จัดหาวัสดุ / อุปกรณ์ไฟฟ้าเพื่อติดตั้งซ่อมแซม ไฟฟ้าสาธารณะภายในตำบล	เพื่อให้ประชาชนมีความ สะดวกและปลอดภัย	เพื่อติดตั้งและซ่อมแซมไฟฟ้าสาธารณะในตำบล ตามจุดที่ อบต.กำหนดและจุดที่ชำรุด - จัดซื้อแผงสูบน้ำโซล่าเซลล์ติดตั้งหนองกระซอน	๕๐,๐๐๐ อบต.	๕๐,๐๐๐ อบต.	๕๐,๐๐๐ อบต.	๕๐,๐๐๐ อบต.	๕๐,๐๐๐ อบต.	จำนวนจุดที่ได้รับ การติดตั้งและ	ประชาชนมีความสะดวก และปลอดภัย	กองช่าง
	๒. ติดตั้งไฟส่องสว่างบริเวณที่สาธารณะ แบบโซล่าเซลล์ ภายในเขตตำบล ม.๑ - ๗	เพื่อให้ประชาชนมีความ สะดวกและปลอดภัย	เพื่อติดตั้งไฟฟ้าสาธารณะในตำบล ตามจุดที่ อบต.กำหนด	๒,๐๐๐,๐๐๐ งบ อบต./นง.อื่น	๐	๐	๐	๐	จำนวนจุดที่ได้รับ การติดตั้ง	ประชาชนมีความสะดวก และปลอดภัย	กองช่าง
๘	ก่อสร้าง/ปรับปรุง ฝ่ายน้ำล้น ฝ่ายกักเก็บน้ำ ทำนบกั้นน้ำ คันกั้นน้ำ บานประตูเปิด-ปิดน้ำ										
	๑. โครงการก่อสร้าง/ปรับปรุงฝายชะลอน้ำใน เขตตำบลห้วยตลาด	เพื่อกักเก็บน้ำไว้ใช้ใน การเกษตร	ตามโครงการและจุดที่ อบต.กำหนด	๕๐,๐๐๐ อบต.	๕๐,๐๐๐ อบต.	๕๐,๐๐๐ อบต.	๕๐,๐๐๐ อบต.	๕๐,๐๐๐ อบต.	จำนวนจุดที่ได้รับ การก่อสร้าง ปรับปรุง	ประชาชนมีน้ำใช้ ในการเกษตร อย่างเพียงพอและทั่วถึง	กองช่าง
	๒. ก่อสร้าง/ซ่อมแซมบานประตู เปิด-ปิดน้ำ ในเขตตำบลห้วยตลาด	เพื่อกักเก็บน้ำไว้ใช้ ไว้ใช้ในการเกษตร	ก่อสร้าง/ซ่อมแซม บานประตู เปิด-ปิดน้ำ - หนองกระซอน - บ้านนางน้ำหวาน บุญอยู่ - บ้านนายละเอียด เทียบเทียม - นายนายสมศักดิ์ จันทร์ขำ - นา น.ส.ระเบียบ สิบสุข - บ้านนายจันทน์ จันทร์ขำ - ห้วยไผ่แหลม - นางนางอำนวย หมี่ทอง - ก่อสร้างฝาย คสล.สุดเขตตำบลห้วยตลาด - ก่อสร้างประตูน้ำบริเวณหน้าบ้านนายจันทน์ ม.๗ - ก่อสร้างที่วัดน้ำพร้อมบานประตูเปิด-ปิด บริเวณหน้าบ้านกำนันเวียน ม.๓ - ตามจุดที่ อบต.กำหนด	๔๐๐,๐๐๐ อบต.	๔๐๐,๐๐๐ อบต.	๔๐๐,๐๐๐ อบต.	๔๐๐,๐๐๐ อบต.	๔๐๐,๐๐๐ อบต.	จำนวนจุดที่ได้รับ การก่อสร้าง ซ่อมแซม	ประชาชนมีน้ำใช้ ในการเกษตร อย่างเพียงพอและทั่วถึง	กองช่าง

ที่	โครงการ	วัตถุประสงค์	เป้าหมาย (ผลผลิตของโครงการ)	งบประมาณและที่ผ่านมา					ตัวชี้วัด (KPI)	ผลที่คาดว่าจะ ได้รับ	หน่วยงาน รับผิดชอบ หลัก
				๒๕๖๖ (บาท)	๒๕๖๗ (บาท)	๒๕๖๘ (บาท)	๒๕๖๙ (บาท)	๒๕๗๐ (บาท)			
๓.	ก่อสร้างที่วัดน้ำตักคั่นน้ำ ในเขตตำบล	เพื่อกักเก็บน้ำไว้ใช้ ในการเกษตร	ก่อสร้างบานประตู เปิด-ปิดน้ำ / ตักคั่นน้ำ / ที่วัดน้ำ ตามโครงการของ อบต. - หน้าบ้านนางสังเวียน - คลองยายจีต - ตามจุดที่ อบต.กำหนด	๕๐,๐๐๐ อบต.	๐	๐	๐	๐	จำนวนจุดที่ได้รับ การก่อสร้าง ซ่อมแซม	ประชาชนมีน้ำใช้ ในการเกษตร อย่างเพียงพอและทั่วถึง	กองช่าง
๔.	ซ่อมแซมท่อระบายน้ำพร้อมบานประตูน้ำ ปิด-เปิด บริเวณหนองกระซอน ม.๓	เพื่อกักเก็บน้ำไว้ใช้ ในการเกษตร	ซ่อมแซมท่อระบายน้ำ พร้อมบานประตูน้ำ ตามโครงการของ อบต.	๐	๐	๑๕๐๐๐๐ อบต.	๐	๐	จำนวนจุดที่ได้รับ การซ่อมแซม	ประชาชนมีน้ำใช้ ในการเกษตร อย่างเพียงพอและทั่วถึง	กองช่าง

๑. ยุทธศาสตร์การพัฒนาโครงสร้างพื้นฐาน

๑.๒ แผนงานเคหะและชุมชน

ที่	โครงการ	วัตถุประสงค์	เป้าหมาย (ผลผลิตของโครงการ)	งบประมาณและที่ผ่านมา					ตัวชี้วัด (KPI)	ผลที่คาดว่าจะ ได้รับ	หน่วยงาน รับผิดชอบ หลัก
				๒๕๖๖ (บาท)	๒๕๖๗ (บาท)	๒๕๖๘ (บาท)	๒๕๖๙ (บาท)	๒๕๗๐ (บาท)			
	อุดหนุนงบประมาณเพื่อขยายเขตไฟฟ้า ประปา										
	๒.๑ อุดหนุนขยายเขตไฟฟ้าสาธารณะ ในตำบล หมู่ที่ ๑-๗ จากการไฟฟ้าส่วนภูมิภาค อำเภอท่าม่วง	เพื่อให้ประชาชนมีความ สะดวกและปลอดภัย	อุดหนุนการไฟฟ้าส่วนภูมิภาค อ.ท่าม่วงเพื่อขยายเขต ไฟฟ้า หมู่ ๑-๗ - สายไม้แหลม-จิวราย - จากบ้านนางสังเวียน ถึงบ้านนางวิสัยพร - กลุ่มบ้านนายย้วน มากเสมอ - สายถนนลาดยางท่าควาย / สายหน้าวัดกรอก - บ้านนายนิพล พัฒน์จันทร์ ถึงบ้านนางสุนัน จินเฮง - หน้าโรงเรียนวัดตะเคียน ถึงบ้านนางสมควร - สายคอแล - ขยายเขตไฟฟ้าแรงต่ำ หมู่ ๑ - ขยายเขตไฟฟ้าหน้าบ้านนายสมชาย ทักฤกษ์ ถึง หน้าบ้านนายสุชิน พัดน้อย ม.๕ - เส้นบ้านท่าควายถึงวัดกอก ม.๓ - ติดตั้งไฟฟ้าสาธารณะ ม.๖ - บ้านนายไม้ถึงบ้านนายสมพิศ จินเฮง ม.๔	๕๐๐,๐๐๐ อบต./หน่วยงานอื่น	๐	๐	๐	๐	จำนวนจุดที่ได้รับ การขยายเขต	ประชาชนมีความสะดวก และปลอดภัย	กองช่าง

๑. ยุทธศาสตร์การพัฒนาโครงสร้างพื้นฐาน

๑.๓ แผนงานการเกษตร

ที่	โครงการ	วัตถุประสงค์	เป้าหมาย (ผลผลิตของโครงการ)	งบประมาณและที่ผ่านมา					ตัวชี้วัด (KPI)	ผลที่คาดว่าจะ ได้รับ	หน่วยงาน รับผิดชอบ หลัก
				๒๕๖๖ (บาท)	๒๕๖๗ (บาท)	๒๕๖๘ (บาท)	๒๕๖๙ (บาท)	๒๕๗๐ (บาท)			
๑	ขุดลอกคู/คลอง/หนอง/บึง ๑. ขุดลอกคลองส่งน้ำ หมู่ ๑ จากบ้านก้านชัน ถึงบ้านนายสันหัด รอดมี	เพื่อกักเก็บน้ำไว้ใช้ ในการเกษตร	ขุดลอกคลองส่งน้ำ ระยะทาง ๙๐๘ ม. ขุดลอกคลองส่งน้ำ ระยะทาง ๙๐๘ ม. ตามแบบ อบต.กำหนด	๐	๐	๒๙,๕๐๐ อบต.	๐	๐	ระยะทางยาว ๙๐๘ ม.	ปช.ช. มีน้ำใช้ในการเกษตร อย่างเพียงพอและทั่วถึง	กองช่าง

ที่	โครงการ	วัตถุประสงค์	เป้าหมาย (ผลผลิตของโครงการ)	งบประมาณและที่ผ่านมา					ตัวชี้วัด (KPI)	ผลที่คาดว่าจะ ได้รับ	หน่วยงาน รับผิดชอบ หลัก
				๒๕๖๖ (บาท)	๒๕๖๗ (บาท)	๒๕๖๘ (บาท)	๒๕๖๙ (บาท)	๒๕๗๐ (บาท)			
	๒. ขุดลอกคลองลำโหรกถึงหนองกระซอน หมู่ ๒	เพื่อกักเก็บน้ำไว้ใช้ ในการเกษตร	ขุดลอกคลอง ระยะทาง ๘๐๐ เมตร ตามแบบ อบต.กำหนด	๒๐๐,๐๐๐ อบต.	๐	๐	๐	๐	ระยะทางยาว ๘๐๐ ม.	ปช.ช. มีน้ำใช้ในการเกษตร อย่างเพียงพอและทั่วถึง	กองช่าง
	๓. ขุดลอกคลองส่งน้ำ หมู่ ๓ จากบ้านนางัญญา อิ่มนิรันดร์ ถึงคลองตาวัด	เพื่อกักเก็บน้ำไว้ใช้ ในการเกษตร	กว้าง ๔ เมตร ยาว ๘๕๐ เมตร ตามแบบ อบต.กำหนด	๐	๐	๐	๐	๒๐๐,๐๐๐ อบต.	คลองกว้าง ๔ ม. ยาว ๘๕๐ ม.	ปช.ช. มีน้ำใช้ในการเกษตร อย่างเพียงพอและทั่วถึง	กองช่าง
	๔. ขุดลอกคลองทั้งน้ำ หมู่ ๓ จากบ้านนายเสริม ถึงบ้านนายผวน	เพื่อกักเก็บน้ำไว้ใช้ ในการเกษตร	ขุดลอกคลองส่งน้ำ ระยะทาง ๑,๓๐๐ ม. ตามแบบ อบต.กำหนด	๐	๑๐๐,๐๐๐ อบต.	๐	๐	๐	ระยะทางยาว ๑,๓๐๐ ม.	ปช.ช. มีน้ำใช้ในการเกษตร อย่างเพียงพอและทั่วถึง	กองช่าง
	๕. ขุดลอกคลองส่งน้ำ หมู่ ๔ จากบ้านนางหอม ถึงวัดตะเคียน	เพื่อกักเก็บน้ำไว้ใช้ ในการเกษตร	ขุดลอกคลองส่งน้ำ ระยะทาง ๑,๐๐๐ ม. ตามแบบ อบต.กำหนด	๐	๐	๔๔,๐๐๐ อบต.	๐	๐	ระยะทางยาว ๑,๐๐๐ ม.	ปช.ช. มีน้ำใช้ในการเกษตร อย่างเพียงพอและทั่วถึง	กองช่าง
	๖. ขุดลอกคลองทั้งน้ำ หมู่ ๔ จากที่นายนายบำรุง ถึง นานายส่วย	เพื่อกักเก็บน้ำไว้ใช้ ในการเกษตร	ขุดลอกคลองส่งน้ำ ระยะทาง ๗๓๐ ม. ตามแบบ อบต.กำหนด	๐	๐	๒๘,๕๖๐ อบต.	๐	๐	ระยะทางยาว ๗๓๐ ม.	ปช.ช. มีน้ำใช้ในการเกษตร อย่างเพียงพอและทั่วถึง	กองช่าง
	๗. ขุดลอกคลองส่งน้ำ หมู่ ๔ จากนายนายสมเกียรติ ถึง นานายจรรยา	เพื่อกักเก็บน้ำไว้ใช้ ในการเกษตร	ขุดลอกคลองส่งน้ำ ระยะทาง ๔๔๐ ม. ตามแบบ อบต.กำหนด	๑๔,๓๐๐ อบต.	๐	๐	๐	๐	ระยะทางยาว ๔๔๐ ม.	ปช.ช. มีน้ำใช้ในการเกษตร อย่างเพียงพอและทั่วถึง	กองช่าง
	๘. ขุดลอกคลองส่งน้ำ หมู่ ๖ ตั้งแต่บ้านนายเสริม ถึงบ้านนางระเบียบ	เพื่อกักเก็บน้ำไว้ใช้ ในการเกษตร	ขุดลอกคลองส่งน้ำ ระยะทาง ๔๘๐ ม. ตามแบบ อบต.กำหนด	๐	๐	๐	๒๑,๐๐๐ อบต.	๐	ระยะทางยาว ๔๘๐ ม.	ปช.ช. มีน้ำใช้ในการเกษตร อย่างเพียงพอและทั่วถึง	กองช่าง
	๙. ขุดลอกคูทั้งน้ำทุ่งหลังวัดตะเคียน หมู่ ๔ จากบ้านนางพิน พัดน้อยถึงบ้านนายส่วย จันทร์นุ้ม	เพื่อกักเก็บน้ำไว้ใช้ ในการเกษตร	ขุดลอกคูทั้งน้ำ ขนาดกว้าง ๓ เมตร ยาว ๑,๐๐๐ ม. ลึก ๑ เมตร	๐	๘๔,๐๐๐ อบต.	๐	๐	๐	คูน้ำกว้าง ๓ ม. ยาว ๑,๐๐๐ ม.	ปช.ช. มีน้ำใช้ในการเกษตร อย่างเพียงพอและทั่วถึง	กองช่าง
	๑๐. ขุดลอกคูน้ำ หมู่ ๗ จากบ้านพักชลประทานถึงนายนายชาติ หงษ์ทอง	เพื่อกักเก็บน้ำไว้ใช้ ในการเกษตร	ขุดลอกคลองส่งน้ำ ระยะทาง ๗๐๐ ม. ตามแบบ อบต.กำหนด	๐	๐	๒๕,๐๐๐ อบต.	๐	๐	ระยะทางยาว ๗๐๐ ม.	ปช.ช. มีน้ำใช้ในการเกษตร อย่างเพียงพอและทั่วถึง	กองช่าง
	๑๑. ขุดลอกคูน้ำ หมู่ ๗ จากนายนายสมชาย จันทร์อุไร ถึง คลองทั้งน้ำท้ายตลาด-โพธิ์ตรุ	เพื่อกักเก็บน้ำไว้ใช้ ในการเกษตร	ขุดลอกคูน้ำ ระยะทาง ๔๕๐ ม. ตามแบบ อบต.กำหนด	๐	๐	๐	๙๔,๐๐๐ อบต.	๐	ระยะทางยาว ๔๕๐ ม.	ปช.ช. มีน้ำใช้ในการเกษตร อย่างเพียงพอและทั่วถึง	กองช่าง
	๑๒. ขุดลอกคูน้ำ หมู่ ๗ จากคันคลองส่งน้ำ (จากที่นายนายถนอม สืบสุข ถึง หนองละเอียด)	เพื่อกักเก็บน้ำไว้ใช้ ในการเกษตร	ขุดลอกคลองส่งน้ำระยะทาง ๑,๐๐๐ ม. ตามแบบ อบต.กำหนด	๐	๐	๓๒,๕๐๐ อบต.	๐	๐	ระยะทางยาว ๑,๐๐๐ ม.	ปช.ช. มีน้ำใช้ในการเกษตร อย่างเพียงพอและทั่วถึง	กองช่าง
	๑๓. ขุดคลองทั้งน้ำ หมู่ ๗ จากบ่อนายเสนห์ถึงคลองตาวัง	เพื่อกักเก็บน้ำไว้ใช้ ในการเกษตร	ขุดคลองทั้งน้ำ ระยะทาง ๗๕๐ ม. ตามแบบ อบต.กำหนด	๐	๐	๐	๐	๒๓,๐๐๐ อบต.	ระยะทางยาว ๗๕๐ ม.	ปช.ช. มีน้ำใช้ในการเกษตร อย่างเพียงพอและทั่วถึง	กองช่าง
	๑๔. ขุดลอกคลองส่งน้ำ หมู่ ๗ จากบ้านนายสรวง เส็งทรัพย์ - บ้านนางดาหวัน	เพื่อกักเก็บน้ำไว้ใช้ ในการเกษตร	ขุดลอกคลองส่งน้ำ คิดเป็นปริมาตร ดินขุด ๑,๑๒๕ ลบ.ม. ตามแบบ อบต.กำหนด	๐	๐	๓๐,๐๐๐ อบต.	๐	๐	คลองมีปริมาตรดิน ขุด ๑,๑๒๕ ลบ.ม.	ปช.ช. มีน้ำใช้ในการเกษตร อย่างเพียงพอและทั่วถึง	กองช่าง
	๑๕. ขุดลอกคลองส่งน้ำ หมู่ ๗ จากนายนายบุญธรรม ไทยก้อน ถึงนายนายถนอม	เพื่อกักเก็บน้ำไว้ใช้ ในการเกษตร	ขุดลอกคลองส่งน้ำ ระยะทาง ๑,๕๐๐ เมตร ตามแบบ อบต.กำหนด	๐	๘๕,๙๐๐ อบต.	๐	๐	๐	ระยะทางยาว ๑,๕๐๐ ม.	ปช.ช. มีน้ำใช้ในการเกษตร อย่างเพียงพอและทั่วถึง	กองช่าง
	๑๖. ขุดลอกคู/ คลอง /หนอง / บึง ในเขตพื้นที่ตำบลท้ายตลาด หมู่ที่ ๑-๗	เพื่อกักเก็บน้ำไว้ใช้ ในการเกษตร	ขุดลอก คู คลอง หนอง บึง ในเขตพื้นที่ตำบล (หนองกระซอน,หนองกุ่ม,คลองตาวัง หน้าวัดท่าข้าม คลองตาวัด,คลองสุนันทา คลองหนองเขม,คลอง วัดตะเคียน, คลองตาเดช ฯลฯ)	๕๐๐,๐๐๐ อบต./หน่วยงานอื่น	๕๐๐,๐๐๐ อบต./หน่วยงานอื่น	๕๐๐,๐๐๐ อบต./หน่วยงานอื่น	๕๐๐,๐๐๐ อบต./หน่วยงานอื่น	๕๐๐,๐๐๐ อบต./หน่วยงานอื่น	จำนวนคูคลองที่ ได้รับการขุดลอก	ปช.ช. มีน้ำใช้ในการเกษตร อย่างเพียงพอและทั่วถึง	กองช่าง
	๑๗. ขุดลอกคลอง หมู่ ๖ จากหนองเขม ถึงบ้านนางสมพงษ์ เมื่อกกรุด	เพื่อกักเก็บน้ำไว้ใช้ ในการเกษตร	ขุดลอกคลองขอยส่งน้ำ ตามแบบที่ อบต.กำหนด	๐	๐	๐	๓๐,๐๐๐ อบต.	๐	จำนวนคูคลองที่ ได้รับการขุดลอก	ปช.ช. มีน้ำใช้ในการเกษตร อย่างเพียงพอและทั่วถึง	กองช่าง

ที่	โครงการ	วัตถุประสงค์	เป้าหมาย (ผลผลิตของโครงการ)	งบประมาณและที่ผ่านมา					ตัวชี้วัด (KPI)	ผลที่คาดว่าจะ ได้รับ	หน่วยงาน รับผิดชอบ หลัก
				๒๕๖๖ (บาท)	๒๕๖๗ (บาท)	๒๕๖๘ (บาท)	๒๕๖๙ (บาท)	๒๕๗๐ (บาท)			
๑๘. ขุดลอกคลองซอย หมู่ ๔ จากบ้านนายแสวง ถึงบ้านนางปลั่ง ตระกูลแก้ว	๑๙. ขุดลอกคลองซอย หมู่ ๔ ข้างบ้านนางประทีป ถึงนายนายสมเกียรติ	เพื่อกักเก็บน้ำไว้ใช้ ในการเกษตร	คลองกว้าง ๔ เมตร ยาว ๘๐๐ เมตร ลึก ๑ เมตร	๐	๐	๐	๐	๓๐,๐๐๐	คลองมีขนาดลึก ๑ เมตร	ปช.ช. มีน้ำใช้ในการเกษตร อย่างเพียงพอและทั่วถึง	กองช่าง
			คลองกว้าง ๔ เมตร ยาว ๒๐๐ เมตร ลึก ๑ เมตร	๐	๐	๑๐,๐๐๐	๐	๐			
๒๐. ขุดลอกคลอง/คลองซอย หมู่ ๑-๗		เพื่อกักเก็บน้ำไว้ใช้ ในการเกษตร	- ขุดลอกคลองซอยส่งน้ำหน้าบ้านนายเสียมแดงน้อย - ขุดลอกคลองบ่าหรี/ คลองซอยตีนลิ่ม - จากสวนนายสละถึงบ้าน นส.ระเปียบ ม.๖ - จากถนนลาดยางถึงบ้านนายละเอียด หมู่ ๖ ตามแบบที่ อบต.กำหนด	๒๐๐,๐๐๐ อบต.	๒๐๐,๐๐๐ อบต.	๒๐๐,๐๐๐ อบต.	๒๐๐,๐๐๐ อบต.	๒๐๐,๐๐๐ อบต.	จำนวนคลองซอยที่ ได้รับการขุดลอก	ปช.ช. มีน้ำใช้ในการเกษตร อย่างเพียงพอและทั่วถึง	กองช่าง
๒๑. ขุดลอกคลองยายจืด หมู่ ๑ พร้อมลมูลกรัง		เพื่อกักเก็บน้ำไว้ใช้ ในการเกษตร	ขุดลอกคลองพร้อมก่อสร้างถนนคูคลอง ตามแบบที่ อบต.กำหนด	๐	๐	๐	๒๗๐,๐๐๐ อบต.	๐	จำนวนคลองที่ ได้รับการขุดลอก	ปช.ช. มีน้ำใช้ในการเกษตร อย่างเพียงพอและทั่วถึง	กองช่าง
๒๒. ขุดลอกคลอง หมู่ ๔ จากบ้านนายวิโรจน์ ถึงบ้านนางสมปอง เพชรแนว		เพื่อกักเก็บน้ำไว้ใช้ ในการเกษตร	ขุดลอกคลอง ตามแบบที่ อบต.กำหนด	๐	๑๐,๐๐๐ อบต.	๐	๐	๐	จำนวนคลองที่ ได้รับการขุดลอก	ปช.ช. มีน้ำใช้ในการเกษตร อย่างเพียงพอและทั่วถึง	กองช่าง
๒๓. ขุดลอกคลอง หมู่ ๕ จากเส้นวัดตะเคียนจนสุดทาง		เพื่อกักเก็บน้ำไว้ใช้ ในการเกษตร	ขุดลอกคลอง ตามแบบที่ อบต.กำหนด	๐	๑๐,๐๐๐ อบต.	๐	๐	๐	จำนวนคลองที่ ได้รับการขุดลอก	ปช.ช. มีน้ำใช้ในการเกษตร อย่างเพียงพอและทั่วถึง	กองช่าง
๒๔. ขุดลอกหนองน้ำ (ทางตลาด) หมู่ ๔		เพื่อกักเก็บน้ำไว้ใช้ ในการเกษตร	ขุดลอกหนองน้ำทางตลาด ระยะทางยาว ๑,๕๐๐ เมตร ลึก ๑ เมตร ตามแบบที่ อบต.กำหนด	๑,๕๐๐,๐๐๐ อบต./หน่วยงานอื่น	๐	๐	๐	๐	หนองน้ำระยะ ทางยาว ๒,๐๐๐ ม.	ปช.ช. มีน้ำใช้ในการเกษตร อย่างเพียงพอและทั่วถึง	กองช่าง
๒๕. ขุดลอกคลองชลประทานท่าควาย หมู่ ๑-๔ ตำบลท้ายตลาดเชื่อมต่อดำบลโพธิ์ตรุ		เพื่อกักเก็บน้ำไว้ใช้ ในการเกษตร	ขุดลอกคลองชลประทาน ความยาว ๖,๐๐๐ ม. ลึกขนาด ๖ เมตร ตามแบบที่ อบต.กำหนด	๑๒,๐๐๐,๐๐๐ หน่วยงานอื่น	๐	๐	๐	๐	คลองมีความยาว ๖,๐๐๐ ม. ลึก ๖ ม.	ปช.ช. มีน้ำใช้ในการเกษตร อย่างเพียงพอและทั่วถึง	กองช่าง
๒๖. ขุดลอกคลองรางโคกดีถึงหนองกระซอน หมู่ ๑		เพื่อกักเก็บน้ำไว้ใช้ ในการเกษตร	ขุดลอกคลองขนาด ความยาว ๒,๔๐๐ เมตร ตามแบบที่ อบต.กำหนด	๐	๐	๕๐,๐๐๐ อบต.	๐	๐	คลองมีขนาด ความยาว ๒,๔๐๐ ม.	ปช.ช. มีน้ำใช้ในการเกษตร อย่างเพียงพอและทั่วถึง	กองช่าง
๒๗. ขุดลอกคลองจากตอกำนันเนียน (เส้นลำหูลู พร้อมเปลี่ยน ท่อ คสล.) หมู่ ๓		เพื่อกักเก็บน้ำไว้ใช้ ในการเกษตร	ขุดลอกคลองขนาด ความยาว ขนาด ๑,๑๐๐ ม. ตามแบบที่ อบต.กำหนด	๕๐,๐๐๐ อบต.	๐	๐	๐	๐	คลองมีขนาด ความยาว ๑,๑๐๐ ม.	ปช.ช. มีน้ำใช้ในการเกษตร อย่างเพียงพอและทั่วถึง	กองช่าง
๒๘. ขุดลอกคลองตาวัดจากบ้านนางประนอม โมสิบแสน ถึงบ้านนายสมคิด ดิษฐ์ประเสริฐ หมู่ ๓		เพื่อกักเก็บน้ำไว้ใช้ ในการเกษตร	ขุดลอกคลองขนาด ความยาว ขนาด ๑,๑๐๐ ม. ตามแบบที่ อบต.กำหนด	๑๐๐,๐๐๐ อบต.	๐	๐	๐	๐	คลองมีขนาด ความยาว ๑,๑๐๐ ม.	ปช.ช. มีน้ำใช้ในการเกษตร อย่างเพียงพอและทั่วถึง	กองช่าง
๒๙. ขุดลอกคลองบ่าหรี หมู่ ๔ และหมู่ ๕		เพื่อกักเก็บน้ำไว้ใช้ ในการเกษตร	ขุดลอกคลองขนาด ความยาว ๑,๓๐๐ เมตร ตามแบบที่ อบต.กำหนด	๐	๐	๗๐,๐๐๐ อบต.	๐	๐	คลองมีขนาด ความยาว ๑,๓๐๐ ม.	ปช.ช. มีน้ำใช้ในการเกษตร อย่างเพียงพอและทั่วถึง	กองช่าง
๓๐. ขุดลอกคลองคอแล หมู่ ๖		เพื่อกักเก็บน้ำไว้ใช้ ในการเกษตร	ขุดลอกคลองขนาด ความยาว ๑,๖๐๐ เมตร ตามแบบที่ อบต.กำหนด	๐	๕๐,๐๐๐ อบต.	๐	๐	๐	คลองมีขนาด ความลึก ๑,๖๐๐ ม.	ปช.ช. มีน้ำใช้ในการเกษตร อย่างเพียงพอและทั่วถึง	กองช่าง
๓๑. ขุดลอกคลองส่งน้ำบริเวณนายนายนัน เจิมน่วม ถึงนายนายอานวย หมีทอง หมู่ ๗		เพื่อกักเก็บน้ำไว้ใช้ ในการเกษตร	ขุดลอกคลองขนาด ความยาว ๔๐๐ เมตร ตามแบบที่ อบต.กำหนด	๓๐,๐๐๐ อบต.	๐	๐	๐	๐	คลองมีขนาด ความลึก ๑,๖๐๐ ม.	ปช.ช. มีน้ำใช้ในการเกษตร อย่างเพียงพอและทั่วถึง	กองช่าง
๓๒. ขุดลอกคลองส่งน้ำสายถนนลาดยาง หมู่ ๑		เพื่อกักเก็บน้ำไว้ใช้ ในการเกษตร	ขุดลอกคลองขนาด ความยาว ๕๐๐ เมตร ตามแบบที่ อบต.กำหนด	๐	๒๐,๐๐๐ อบต.	๐	๐	๐	คลองมีขนาด ยาว ๕๐๐ ม.	ปช.ช. มีน้ำใช้ในการเกษตร อย่างเพียงพอและทั่วถึง	กองช่าง
๓๓. ขุดลอกคลองซอยหน้าบ้านนางไพเราะคงสบาย ถึงคลองตาวัง หมู่ ๕		เพื่อกักเก็บน้ำไว้ใช้ ในการเกษตร	ขุดลอกคลองซอยขนาด ความกว้าง ๓ เมตร ยาว ๒๐๐ เมตร ตามแบบที่ อบต.กำหนด	๐	๑๐๐,๐๐๐ อบต.	๐	๐	๐	คลองขนาด กว้าง ๓ ม.ยาว ๒๐๐ ม.	ปช.ช. มีน้ำใช้ในการเกษตร อย่างเพียงพอและทั่วถึง	กองช่าง
๓๔ ขุดอ่างเก็บน้ำขนาดเล็กตั้งแต่นายประทีป ชุ่มโต ถึงนางนงกุหลาบ คงน้อย (คลองทิ้งน้ำ) หมู่ ๒		เพื่อกักเก็บน้ำไว้ใช้ใน การเกษตร	ขุดอ่างเก็บน้ำ ตามแบบที่ อบต.กำหนด	๐	๓๐,๐๐๐ อบต.	๐	๐	๐	จำนวนพื้นที่ ที่ดำเนินการ	ปช.ช. มีน้ำใช้ในการเกษตร อย่างเพียงพอและทั่วถึง	กองช่าง
๓๕. ขุดลอกคลองข้างบ้านกำนันชั้น ม.๑		เพื่อกักเก็บน้ำไว้ใช้ใน การเกษตร	ขุดลอกคลอง ตามรูปแบบและรายการ ของ อบต.	๐	๓๐,๐๐๐ อบต.	๐	๐	๐	จำนวนพื้นที่ ที่ดำเนินการ	ปช.ช. มีน้ำใช้ในการเกษตร อย่างเพียงพอและทั่วถึง	กองช่าง

ที่	โครงการ	วัตถุประสงค์	เป้าหมาย (ผลผลิตของโครงการ)	งบประมาณและที่ผ่านมา					ตัวชี้วัด (KPI)	ผลที่คาดว่าจะได้รับ	หน่วยงาน รับผิดชอบหลัก
				๒๕๖๖ (บาท)	๒๕๖๗ (บาท)	๒๕๖๘ (บาท)	๒๕๖๙ (บาท)	๒๕๗๐ (บาท)			
๓๕.	ขุดลอกหนองศาลา หมู่ที่ ๑	เพื่อกักเก็บน้ำไว้ใช้ ในการเกษตร	ขุดลอกหนองน้ำ ตามรูปแบบ และรายการของ อบต.	๐	๐		๕๐๐๐๐๐ อบต./นง.อื่น	๐	อ่างเก็บน้ำพื้นที่ จำนวน ๑๔ ไร่	ประชาชนมีน้ำใช้ ในการเกษตร	กองช่าง
๓๖.	ขุดลอกหนองแถม หมู่ที่ ๖	เพื่อกักเก็บน้ำไว้ใช้ ในการเกษตร	ขุดลอกหนองแถม รายละเอียดตามรูปแบบ และรายการของ อบต.	๒,๐๐๐,๐๐๐ งบ อบต.	๐	๐	๐	๐	ขุดลอกหนองน้ำ ตามแบบ อบต.	ประชาชนมีน้ำใช้ ในการเกษตร	กองช่าง
๓๗.	ขุดลอกหนองสามขา หมู่ที่ ๗	เพื่อกักเก็บน้ำไว้ใช้ ในการเกษตร	ขุดลอกหนองสามขา รายละเอียดตามรูปแบบ และรายการของ อบต.	๐	๒,๐๐๐,๐๐๐ นง.อื่น	๐	๐	๐	อ่างเก็บน้ำพื้นที่ จำนวน ๑๔ ไร่	ประชาชนมีน้ำใช้ ในการเกษตร	กองช่าง
๓๘.	ขุดลอกหนองโพช หมู่ที่ ๔	เพื่อกักเก็บน้ำไว้ใช้ ในการเกษตร	ขุดลอกหนองโพช รายละเอียดตามรูปแบบ และรายการของ อบต.	๐	๒๐๐,๐๐๐ นง.อื่น	๐	๐	๐	อ่างเก็บน้ำพื้นที่ จำนวน ๑๔ ไร่	ประชาชนมีน้ำใช้ ในการเกษตร	กองช่าง

รายละเอียดโครงการพัฒนา

แผนพัฒนาท้องถิ่น (พ.ศ. ๒๕๖๖ - ๒๕๗๐)

องค์การบริหารส่วนตำบลท้ายตลาด อำเภอเมืองลพบุรี จังหวัดลพบุรี

ก. ยุทธศาสตร์จังหวัดที่ ๔ พัฒนาสังคมคุณภาพ เสริมสร้างความมั่นคง ลพบุรีสงบสุข

ข. ยุทธศาสตร์การพัฒนาของ อปท. ในเขตจังหวัดที่ ๓ เพิ่มขีดความสามารถทางการศึกษา ศาสนา วัฒนธรรม ประเพณีและพัฒนาคุณภาพชีวิต

๒. ยุทธศาสตร์การส่งเสริมคุณภาพชีวิต

๒.๑ แผนงานบริหารทั่วไป

ที่	โครงการ	วัตถุประสงค์	เป้าหมาย (ผลผลิตของโครงการ)	งบประมาณและที่ผ่านมา					ตัวชี้วัด (KPI)	ผลที่คาดว่าจะได้รับ	หน่วยงาน รับผิดชอบหลัก
				๒๕๖๖ (บาท)	๒๕๖๗ (บาท)	๒๕๖๘ (บาท)	๒๕๖๙ (บาท)	๒๕๗๐ (บาท)			
๑	โครงการซ่อมแซม ปรับปรุงภูมิทัศน์และสภาพแวดล้อม สาธารณูปโภคของ ศพด.	เพื่อให้สภาพแวดล้อมของศูนย์ดีขึ้น สาธารณูปโภคได้รับการซ่อมแซม ปรับปรุง	ตามโครงการของ อบต.	๕๐,๐๐๐ อบต.	๕๐,๐๐๐ อบต.	๕๐,๐๐๐ อบต.	๕๐,๐๐๐ อบต.	๕๐,๐๐๐ อบต.	ภูมิทัศน์บริเวณ ศพด.ได้รับการปรับปรุงให้ดีขึ้น	สภาพแวดล้อมของศูนย์ดีขึ้น	กองการศึกษาฯ

๒. ยุทธศาสตร์การส่งเสริมคุณภาพชีวิต

๒.๒ แผนงานสร้างความเข้มแข็งของชุมชน

ที่	โครงการ	วัตถุประสงค์	เป้าหมาย (ผลผลิตของโครงการ)	งบประมาณและที่ผ่านมา					ตัวชี้วัด (KPI)	ผลที่คาดว่าจะได้รับ	หน่วยงาน รับผิดชอบหลัก
				๒๕๖๖ (บาท)	๒๕๖๗ (บาท)	๒๕๖๘ (บาท)	๒๕๖๙ (บาท)	๒๕๗๐ (บาท)			
๑	โครงการส่งเสริมและพัฒนาสตรีตำบลท้ายตลาด	เพื่อให้สตรี มีอาชีพ สามารถช่วยเหลือตัวเองและครอบครัวได้ มีคุณภาพชีวิตที่ดีขึ้น	สตรีในตำบลท้ายตลาดที่เข้าร่วมโครงการ	๒๐,๐๐๐ อบต.	๒๐,๐๐๐ อบต.	๒๐,๐๐๐ อบต.	๒๐,๐๐๐ อบต.	๒๐,๐๐๐ อบต.	จากแบบประเมินการจัดทำโครงการ	กลุ่มสตรีมีรายได้เพิ่มมากขึ้นมีคุณภาพชีวิตที่ดีขึ้น	สป.
๒	โครงการส่งเสริมและพัฒนากลุ่มอาชีพตำบลท้ายตลาด	เพื่อให้ประชาชนมีอาชีพและรายได้เพิ่มขึ้น	จัดฝึกอบรม/สนับสนุนเครื่องมืออุปกรณ์สำหรับพัฒนา กลุ่มอาชีพตามโครงการ อบต.	๓๐,๐๐๐ อบต.	๓๐,๐๐๐ อบต.	๓๐,๐๐๐ อบต.	๓๐,๐๐๐ อบต.	๓๐,๐๐๐ อบต.	จำนวนครอบครัวที่ร่วมโครงการ	ครอบครัวมีความรักสามัคคีและอบอุ่น	สป.
๓	โครงการส่งเสริมและพัฒนาศักยภาพเด็กและเยาวชน	เพื่อให้เด็กและเยาวชนได้รับความรู้และทักษะเพิ่มขึ้น	ฝึกอบรมเด็กและเยาวชนตำบลท้ายตลาด	๒๕,๐๐๐ อบต.	๒๕,๐๐๐ อบต.	๒๕,๐๐๐ อบต.	๒๕,๐๐๐ อบต.	๒๕,๐๐๐ อบต.	จากแบบประเมินการจัดทำโครงการ	เด็กและเยาวชนได้รับการพัฒนาทุกด้าน	สป.
๔	โครงการจัดเวทีประชาคมท้องถิ่น/สัดส่วนตำบล เพื่อจัดทำแผนพัฒนาท้องถิ่น	เพื่อรับฟังความคิดเห็น ปัญหาต่างๆ เพื่อนำมาจัดทำแผนพัฒนาท้องถิ่น	ประชาชนทั้ง ๗ หมู่บ้าน และหน่วยงานที่เกี่ยวข้อง	๒,๐๐๐ อบต.	๒,๐๐๐ อบต.	๒,๐๐๐ อบต.	๒,๐๐๐ อบต.	๒,๐๐๐ อบต.	จำนวนผู้เข้าร่วมโครงการ	ประชาชนมีส่วนร่วมในการบริหารงาน กับ อบต.	สป.
๕	โครงการป้องกันและแก้ไขปัญหาความรุนแรงต่อเด็ก สตรีและบุคคลในครอบครัว	เพื่อให้เด็ก เยาวชน ได้รับความรู้ และฝึกทักษะต่างๆเพิ่มประสิทธิภาพในการเรียนให้ดีขึ้น	เด็กและเยาวชนในตำบลท้ายตลาด	๓๐,๐๐๐ อบต.	๓๐,๐๐๐ อบต.	๓๐,๐๐๐ อบต.	๓๐,๐๐๐ อบต.	๓๐,๐๐๐ อบต.	จำนวนเด็ก เยาวชนที่เข้าร่วมโครงการ	เด็กและเยาวชน ได้รับความรู้และทักษะเพิ่มขึ้น	สป.

ที่	โครงการ	วัตถุประสงค์	เป้าหมาย (ผลผลิตของโครงการ)	งบประมาณและที่ผ่านมา					ตัวชี้วัด (KPI)	ผลที่คาดว่าจะได้รับ	หน่วยงาน รับผิดชอบหลัก
				๒๕๖๖ (บาท)	๒๕๖๗ (บาท)	๒๕๖๘ (บาท)	๒๕๖๙ (บาท)	๒๕๗๐ (บาท)			
๖	โครงการพัฒนาแกนนำสภาเด็กและเยาวชนตำบลท้ายตลาด	เพื่อให้เด็กและเยาวชนได้ทำกิจกรรมร่วมกัน	เด็กและเยาวชนเข้าร่วมโครงการที่อบต.และหน่วยงานอื่นจัดขึ้น	๒๐,๐๐๐ อบต.	๒๐,๐๐๐ อบต.	๒๐,๐๐๐ อบต.	๒๐,๐๐๐ อบต.	๒๐,๐๐๐ อบต.	จากแบบประเมินการจัดทำโครงการ	เยาวชนเกิดความรักความสามัคคีและมีศักยภาพเพิ่มขึ้น	สป.
๗	โครงการป้องกันและแก้ไขปัญหายาเสพติดแก่เด็กและเยาวชน	เพื่อป้องกันและแก้ไขปัญหายาเสพติดแก่เด็กและเยาวชน	เด็กและเยาวชนในตำบลท้ายตลาด	๓๐,๐๐๐ อบต.	๓๐,๐๐๐ อบต.	๓๐,๐๐๐ อบต.	๓๐,๐๐๐ อบต.	๓๐,๐๐๐ อบต.	จำนวนเด็ก เยาวชนที่เข้าร่วมโครงการ	ปัญหายาเสพติดในตำบลมีจำนวนลดลง	สป.
๘	โครงการส่งเสริมและพัฒนาศักยภาพศูนย์พัฒนาครอบครัวในชุมชนตำบลท้ายตลาด (ศพค.)	เพื่อสร้างความเข้มแข็งของครอบครัว แก้ปัญหาครอบครัวแตกแยก	ครอบครัวในตำบลท้ายตลาดที่เข้าร่วมโครงการ	๒๐,๐๐๐ อบต.	๒๐,๐๐๐ อบต.	๒๐,๐๐๐ อบต.	๒๐,๐๐๐ อบต.	๒๐,๐๐๐ อบต.	จากแบบประเมินการจัดทำโครงการ	ครอบครัวเกิดความอบอุ่น เข้มแข็ง	สป.

๒. ยุทธศาสตร์การส่งเสริมคุณภาพชีวิต

๒.๓ แผนงานการศึกษา

ที่	โครงการ	วัตถุประสงค์	เป้าหมาย (ผลผลิตของโครงการ)	งบประมาณและที่ผ่านมา					ตัวชี้วัด (KPI)	ผลที่คาดว่าจะได้รับ	หน่วยงาน รับผิดชอบหลัก
				๒๕๖๖ (บาท)	๒๕๖๗ (บาท)	๒๕๖๘ (บาท)	๒๕๖๙ (บาท)	๒๕๗๐ (บาท)			
๑	โครงการจัดงานวันเด็กแห่งชาติ	เพื่อให้เด็กได้ร่วมกิจกรรม	ตามโครงการของ อบต.	๕๐,๐๐๐ อบต.	๕๐,๐๐๐ อบต.	๕๐,๐๐๐ อบต.	๕๐,๐๐๐ อบต.	๕๐,๐๐๐ อบต.	จำนวนผู้เข้าร่วมโครงการ	เด็กได้ร่วมกิจกรรม	กองการศึกษาฯ
๒	โครงการทัศนศึกษาแหล่งเรียนรู้สำหรับเด็ก	เพื่อให้เด็กได้ทำกิจกรรมร่วมกัน	ตามโครงการของ อบต.	๕,๐๐๐ อบต.	๕,๐๐๐ อบต.	๕,๐๐๐ อบต.	๕,๐๐๐ อบต.	๕,๐๐๐ อบต.	จำนวนเด็กที่ร่วมกิจกรรม	เด็กฯ ได้รับการพัฒนาครบถ้วนทุกด้าน	กองการศึกษาฯ
๓	ค่าใช้จ่ายในการจัดการศึกษาสำหรับศพค.	เพื่อจ่ายเป็นค่าหนังสืออุปกรณ์เครื่องแบบนักเรียนกิจกรรมพัฒนาผู้เรียน ฯลฯ	๑ ศพค.	๑๖๙,๕๐๐ กรมส่งเสริมฯ	๑๖๙,๕๐๐ กรมส่งเสริมฯ	๑๖๙,๕๐๐ กรมส่งเสริมฯ	๑๖๙,๕๐๐ กรมส่งเสริมฯ	๑๖๙,๕๐๐ กรมส่งเสริมฯ	จำนวนนักเรียนที่ได้รับสื่อ	เด็กทุกคนได้รับการพัฒนาการเรียนการสอน	กองการศึกษาฯ
๔	สนับสนุน/อุดหนุนอาหารเสริม (นม)	เพื่อให้เด็กได้รับอาหารเสริม (นม) ครบตามจำนวน	๑ ศพค. (ศพค.อบต.ท้ายตลาด)	๕๔,๖๐๐ กรมส่งเสริมฯ อุดหนุนฯ	๕๔,๖๐๐ กรมส่งเสริมฯ อุดหนุนฯ	๕๔,๖๐๐ กรมส่งเสริมฯ อุดหนุนฯ	๕๔,๖๐๐ กรมส่งเสริมฯ อุดหนุนฯ	๕๔,๖๐๐ กรมส่งเสริมฯ อุดหนุนฯ	จำนวนเด็กที่ได้รับอาหารเสริม (นม)	เด็กทุกคนมีสุขภาพดีตามเกณฑ์	กองการศึกษาฯ
๕	สนับสนุน/อุดหนุนอาหารเสริม (นม)	เพื่อให้เด็กได้รับอาหารเสริม (นม) ครบตามจำนวน	โรงเรียนในเขตพื้นที่ในตำบล	๓๐๙,๔๐๐ กรมส่งเสริมฯ อุดหนุนฯ	๓๐๙,๔๐๐ กรมส่งเสริมฯ อุดหนุนฯ	๓๐๙,๔๐๐ กรมส่งเสริมฯ อุดหนุนฯ	๓๐๙,๔๐๐ กรมส่งเสริมฯ อุดหนุนฯ	๓๐๙,๔๐๐ กรมส่งเสริมฯ อุดหนุนฯ	จำนวนเด็กที่ได้รับอาหารเสริม (นม)	เด็กทุกคนมีสุขภาพดีตามเกณฑ์	กองการศึกษาฯ

ที่	โครงการ	วัตถุประสงค์	เป้าหมาย (ผลผลิตของโครงการ)	งบประมาณและที่ผ่านมา					ตัวชี้วัด (KPI)	ผลที่คาดว่าจะได้รับ	หน่วยงาน รับผิดชอบหลัก
				๒๕๖๖ (บาท)	๒๕๖๗ (บาท)	๒๕๖๘ (บาท)	๒๕๖๙ (บาท)	๒๕๗๐ (บาท)			
๖	อุดหนุน สนับสนุนค่าอาหารกลางวัน	เพื่อให้เด็กมีอาหารกลางวัน รับประทานครบตามจำนวน	๑ ศพด. (ศพด.อบต.ท้ายตลาด)	๘๖๘,๓๕๐ กรมส่งเสริมฯ อุดหนุนฯ	๘๖๘,๓๕๐ กรมส่งเสริมฯ อุดหนุนฯ	๘๖๘,๓๕๐ กรมส่งเสริมฯ อุดหนุนฯ	๘๖๘,๓๕๐ กรมส่งเสริมฯ อุดหนุนฯ	๘๖๘,๓๕๐ กรมส่งเสริมฯ อุดหนุนฯ	จำนวนเด็กที่ ได้รับอาหาร กลางวัน	เด็กทุกคนมี สุขภาพดี ตามเกณฑ์	กอง การศึกษาฯ
๗	อุดหนุน สนับสนุนค่าอาหารกลางวัน	เพื่อจัดสรรงบประมาณเป็น ค่าอาหารกลางวันแก่นักเรียน	โรงเรียนในเขตพื้นที่ ในตำบล	๗๑๔,๐๐๐ กรมส่งเสริมฯ อุดหนุนฯ	๗๑๔,๐๐๐ กรมส่งเสริมฯ อุดหนุนฯ	๗๑๔,๐๐๐ กรมส่งเสริมฯ อุดหนุนฯ	๗๑๔,๐๐๐ กรมส่งเสริมฯ อุดหนุนฯ	๗๑๔,๐๐๐ กรมส่งเสริมฯ อุดหนุนฯ	จำนวนเด็กที่ ได้รับอาหาร กลางวัน	เด็กทุกคนมี สุขภาพดี ตามเกณฑ์	กอง การศึกษาฯ
๘	โครงการสนับสนุนค่าใช้จ่ายการบริหาร สถานศึกษา ค่าจัดการเรียนการสอน (รายหัว)	เพื่อจัดสรรงบประมาณเป็น ค่าจัดการเรียนการสอน ให้กับ ศพด.	ศพด.จัดหาสื่อการเรียน การสอน	๕๑,๐๐๐ กรมส่งเสริมฯ อุดหนุนฯ	๕๑,๐๐๐ กรมส่งเสริมฯ อุดหนุนฯ	๕๑,๐๐๐ กรมส่งเสริมฯ อุดหนุนฯ	๕๑,๐๐๐ กรมส่งเสริมฯ อุดหนุนฯ	๕๑,๐๐๐ กรมส่งเสริมฯ อุดหนุนฯ	จำนวนสื่อการ เรียนการสอน	ศพด.มีสื่อการเรียน การสอนเพียงพอ	กอง การศึกษาฯ
๙	โครงการหนุนน่อยรักการอ่าน	เพื่อส่งเสริมให้เด็กมีนิสัย รักการอ่าน	ศพด.อบต.ท้ายตลาด	๑๐,๐๐๐ อบต.	๑๐,๐๐๐ อบต.	๑๐,๐๐๐ อบต.	๑๐,๐๐๐ อบต.	๑๐,๐๐๐ อบต.	ทักษะการอ่าน ของเด็ก ศพด.	เด็กมีนิสัย รักการอ่าน	กอง การศึกษาฯ
๑๐	โครงการคัดแยกขยะศูนย์พัฒนา เด็กเล็ก อบต.ท้ายตลาด	เพื่อให้เด็กรู้จักแยกประเภท	ศพด.อบต.ท้ายตลาด	๑,๐๐๐ อบต.	๑,๐๐๐ อบต.	๑,๐๐๐ อบต.	๑,๐๐๐ อบต.	๑,๐๐๐ อบต.	ประเภทขยะที่ ได้รับการคัดแยก	เด็กรู้จักแยกประเภท ของขยะ	กอง การศึกษาฯ
๑๑	โครงการจัดหาสื่อวัสดุ อุปกรณ์การ เรียนการสอนที่มีคุณภาพ	เพื่อจัดหาวัสดุ อุปกรณ์ สื่อ การศึกษาสำหรับเด็กปฐมวัย	จัดหาวัสดุ สื่อ อุปกรณ์ การศึกษา ปีละ ๑ ครั้ง	๑๐,๐๐๐ อบต.	๑๐,๐๐๐ อบต.	๑๐,๐๐๐ อบต.	๑๐,๐๐๐ อบต.	๑๐,๐๐๐ อบต.	ประเภทของสื่อ ที่ดำเนินการจัดหา	เด็กนักเรียนมีสื่อ การเรียนที่มีคุณภาพ	กอง การศึกษาฯ
๑๒	โครงการเด็กปฐมวัยไม่จมน้ำ	เพื่อสร้างความรู้ ความเข้าใจ และการช่วยเหลือตนเองเมื่อ อยู่ในสถานการณ์จมน้ำ	จัดกิจกรรมปีการ ศึกษาละ ๑ ครั้ง	๓,๐๐๐ อบต.	๓,๐๐๐ อบต.	๓,๐๐๐ อบต.	๓,๐๐๐ อบต.	๓,๐๐๐ อบต.	จำนวนเด็กที่ ผ่านการทำกิจกรรม	นักเรียนมีความ เข้าใจและช่วยเหลือ ตนเองเมื่ออยู่ใน สถานการณ์จมน้ำ	กอง การศึกษาฯ
๑๓	โครงการหนุนน่อยออมเงิน	เพื่อสร้างลักษณะนิสัย การออมให้กับนักเรียน	จัดกิจกรรมตลอดปี การศึกษา	๑,๐๐๐ อบต.	๑,๐๐๐ อบต.	๑,๐๐๐ อบต.	๑,๐๐๐ อบต.	๑,๐๐๐ อบต.	จำนวนเด็กที่ เข้าร่วมกิจกรรม	นักเรียนมีนิสัย รักการออม	กอง การศึกษาฯ
๑๔	โครงการส่งเสริมความ ปลอดภัยในรถยนต์	เพื่อสร้างความรู้ ความเข้าใจ ในความปลอดภัยเมื่ออยู่ใน สถานการณ์ติดในรถยนต์	นักเรียน ศพด. จัดกิจกรรมปีการศึกษา ละ ๑ ครั้ง	๑,๐๐๐ อบต.	๑,๐๐๐ อบต.	๑,๐๐๐ อบต.	๑,๐๐๐ อบต.	๑,๐๐๐ อบต.	จำนวนเด็กที่ เข้าร่วมกิจกรรม	นักเรียนมีความรู้ ความเข้าใจในความ ปลอดภัยเมื่อติด อยู่ในสถานการณ์	กอง การศึกษาฯ

ที่	โครงการ	วัตถุประสงค์	เป้าหมาย (ผลผลิตของโครงการ)	งบประมาณและที่ผ่านมา					ตัวชี้วัด (KPI)	ผลที่คาดว่าจะได้รับ	หน่วยงาน รับผิดชอบหลัก
				๒๕๖๖ (บาท)	๒๕๖๗ (บาท)	๒๕๖๘ (บาท)	๒๕๖๙ (บาท)	๒๕๗๐ (บาท)			
๑๕	โครงการซ่อมแซมหนังสือ	เพื่อจัดกิจกรรมซ่อมแซมหนังสือให้แก่วัยรุ่น	ครูและเด็กนักเรียน	๑,๐๐๐ บาท.	๑,๐๐๐ บาท.	๑,๐๐๐ บาท.	๑,๐๐๐ บาท.	๑,๐๐๐ บาท.	จำนวนเด็กที่เข้าร่วมกิจกรรม	เด็กเล็กได้เรียนรู้และฝึกปฏิบัติการหนังสือที่อาจเกิดขึ้น	กองการศึกษาฯ
๑๖	โครงการผลิตสื่อวีดิทัศน์การเรียนการสอนสำหรับศูนย์พัฒนาเด็กเล็ก	เพื่อจัดทำสื่อวีดิทัศน์ของศพด.	สื่อวีดิทัศน์การเรียนการสอน	๔,๐๐๐ บาท.	๔,๐๐๐ บาท.	๔,๐๐๐ บาท.	๔,๐๐๐ บาท.	๔,๐๐๐ บาท.	จำนวนสื่อที่เพิ่มขึ้น	เด็กนักเรียนมีสื่อการเรียนการสอนเพิ่มขึ้น	กองการศึกษาฯ
๑๗	โครงการประเมินคุณภาพภายในศูนย์พัฒนาเด็กเล็ก	เพื่อประเมินคุณภาพภายในสถานศึกษาของ ศพด.	นักเรียน ศพด.อบต.ท้ายตลาด	๔,๐๐๐ บาท.	๔,๐๐๐ บาท.	๔,๐๐๐ บาท.	๔,๐๐๐ บาท.	๔,๐๐๐ บาท.	การประเมินผ่านเกณฑ์มาตรฐาน	ศพด.ผ่านมาตรฐานประเมินคุณภาพภายใน	กองการศึกษาฯ
๑๘	โครงการปรับปรุงภูมิทัศน์ ศพด.อบต. เพื่อเป็นแหล่งเรียนรู้	เพื่อปรับปรุง ศพด.ให้น่าอยู่และสวยงามมีองค์ประกอบเหมาะสมในการจัดการเรียนการสอน	ศพด.อบต. ท้ายตลาด ๑ แห่ง	๑๐,๐๐๐ บาท.	-	๑๐,๐๐๐ บาท.	-	๑๐,๐๐๐ บาท.	จากแบบประเมินความพึงพอใจในการจัดทำโครงการ	ศพด.น่าอยู่และเหมาะสมในการจัดการเรียนการสอน	กองการศึกษาฯ
๑๙	โครงการปฐมนิเทศน์เด็กเล็กและผู้ปกครอง	เพื่อเป็นค่าใช้จ่ายปฐมนิเทศน์เด็กเล็กและผู้ปกครองได้รับทราบถึงข้อตกลงร่วมกัน	จัดประชุมคณะกรรมการอย่างน้อยปีละ ๒ ครั้ง	๒,๐๐๐ บาท.	๒,๐๐๐ บาท.	๒,๐๐๐ บาท.	๒,๐๐๐ บาท.	๒,๐๐๐ บาท.	จากแบบประเมินความพึงพอใจในการเข้าร่วมโครงการ	ผู้ปกครองเข้าใจถึงข้อตกลงร่วมกัน	กองการศึกษาฯ
๒๐	โครงการพัฒนาศักยภาพคณะกรรมการบริหาร ศพด.และคณะกรรมการศึกษา อบต.	เพื่อพัฒนาศักยภาพคณะกรรมการบริหาร ศพด.และคกก.ศึกษา อบต.มีส่วนร่วมในการประเมินติดตามและพัฒนาคุณภาพการศึกษา	จัดประชุม คกก. อย่างน้อยปีละ ๒ ครั้ง	๒,๐๐๐ บาท.	๒,๐๐๐ บาท.	๒,๐๐๐ บาท.	๒,๐๐๐ บาท.	๒,๐๐๐ บาท.	จากแบบประเมินผลโครงการ	อบต./ศพด.มีการจัดประชุม คกก.	กองการศึกษาฯ
๒๑	โครงการสานสัมพันธ์ชุมชนบ้านสุโรงเรียน	เพื่อสร้างความสัมพันธ์ที่ดีระหว่างชุมชนบ้านและสถานศึกษา	จัดกิจกรรมภาคเรียนละ ๑ ครั้ง เป้าหมายผู้ปกครองและนักเรียน	๕,๐๐๐ บาท.	๕,๐๐๐ บาท.	๕,๐๐๐ บาท.	๕,๐๐๐ บาท.	๕,๐๐๐ บาท.	จากแบบประเมินผลโครงการ	เกิดความสัมพันธ์ที่ดีระหว่างบ้านและสถานศึกษา	กองการศึกษาฯ

ที่	โครงการ	วัตถุประสงค์	เป้าหมาย (ผลผลิตของโครงการ)	งบประมาณและที่ผ่านมา					ตัวชี้วัด (KPI)	ผลที่คาดว่าจะได้รับ	หน่วยงาน รับผิดชอบหลัก
				๒๕๖๖ (บาท)	๒๕๖๗ (บาท)	๒๕๖๘ (บาท)	๒๕๖๙ (บาท)	๒๕๗๐ (บาท)			
๒๒	โครงการเยี่ยมบ้านหมู่ประสาธน์ ร่วมมือในการพัฒนาเด็กเล็ก	เพื่อสร้างความสัมพันธ์ระหว่าง ครอบครัวและสถานศึกษา และทราบข้อมูลเด็กเพื่อนำมา เป็นฐานข้อมูลในการพัฒนา	นักเรียนและผู้ปกครอง ศพด.อบต.ท้ายตลาด	๑,๐๐๐ อบต.	๑,๐๐๐ อบต.	๑,๐๐๐ อบต.	๑,๐๐๐ อบต.	๑,๐๐๐ อบต.	จากแบบประเมินผล โครงการ	เกิดความสัมพันธ์ ระหว่างครอบครัว และสถานศึกษา	กอง การศึกษาฯ
๒๓	โครงการค่ายอังกฤษ-คณิตศาสตร์	เพื่อส่งเสริมการเรียนรู้ วิชาภาษาอังกฤษและ คณิตศาสตร์	นักเรียน ศพด.อบต. ท้ายตลาด	๑๕,๐๐๐ อบต.	๑๕,๐๐๐ อบต.	๑๕,๐๐๐ อบต.	๑๕,๐๐๐ อบต.	๑๕,๐๐๐ อบต.	จากแบบประเมินผล โครงการ	นักเรียนได้รับความรู้ วิชาภาษาอังกฤษ และคณิตศาสตร์ เพิ่มขึ้น	กอง การศึกษาฯ
๒๔	โครงการหนูน้อยรักผักสวนครัว ตามหลักปรัชญาเศรษฐกิจพอเพียง	เพื่อให้เด็กนักเรียนได้รับ ประสบการณ์ตรงและฝึก ปฏิบัติจริงตามหลัก เศรษฐกิจพอเพียง	นักเรียน ศพด.อบต. ท้ายตลาด	๕,๐๐๐ อบต.	๕,๐๐๐ อบต.	๕,๐๐๐ อบต.	๕,๐๐๐ อบต.	๕,๐๐๐ อบต.	จากแบบประเมินผล โครงการ	นักเรียนได้รับความรู้ และฝึกปฏิบัติจาก ประสบการณ์จริง	กอง การศึกษาฯ
๒๕	โครงการแข่งขันกีฬาซี ศพด.	เพื่อส่งเสริมให้เด็กได้ฝึกฝน ด้านกีฬาและได้ออกกำลังกาย	จัดการแข่งขันกีฬาดำบล ต้านภัยยาเสพติดปีละ ๑ ครั้ง	๕,๐๐๐ อบต.	๕,๐๐๐ อบต.	๕,๐๐๐ อบต.	๕,๐๐๐ อบต.	๕,๐๐๐ อบต.	จากแบบประเมินผล โครงการ	เด็กได้ร่วมแข่งขัน กีฬาและได้ออก กำลังกาย	กอง การศึกษาฯ
๒๖	โครงการวันไหว้ครู ศพด. อบต.ท้ายตลาด	เพื่อระลึกถึงพระคุณครู	เด็กนักเรียน ศพด.อบต.ท้ายตลาด	๒,๐๐๐ อบต.	๒,๐๐๐ อบต.	๒,๐๐๐ อบต.	๒,๐๐๐ อบต.	๒,๐๐๐ อบต.	จากแบบประเมินผล โครงการ	เด็กได้ระลึกถึง พระคุณครู	กอง การศึกษาฯ
๒๗	โครงการจัดเก็บข้อมูลเครือข่ายปราชญ์ ชาวบ้านและภูมิปัญญาท้องถิ่น ตำบลท้ายตลาด	เพื่อเป็นรากฐานข้อมูลสำหรับ การศึกษาค้นคว้า	ภูมิปัญญาท้องถิ่นของ ตำบลท้ายตลาด	๒,๐๐๐ อบต.	๒,๐๐๐ อบต.	๒,๐๐๐ อบต.	๒,๐๐๐ อบต.	๒,๐๐๐ อบต.	จากการติดตามผล การจัดเก็บข้อมูล	องค์กรมีฐานข้อมูล และนำไปเผยแพร่ ต่อไปได้	กอง การศึกษาฯ
๒๘	โครงการเด็กปฐมวัยใส่ใจภูมิปัญญา ท้องถิ่น	เด็กนักเรียนได้เรียนรู้และมี ความสนใจในภูมิปัญญาท้องถิ่น ชุมชนของตัวเอง	จัดโครงการปีละ ๒ ครั้ง	๒,๐๐๐ อบต.	๒,๐๐๐ อบต.	๒,๐๐๐ อบต.	๒,๐๐๐ อบต.	๒,๐๐๐ อบต.	จากการติดตามผล การจัดเก็บข้อมูล	นักเรียนได้เรียนรู้ และมีความสนใจ ในภูมิปัญญาท้องถิ่น	กอง การศึกษาฯ
๒๙	โครงการส่งเสริมพัฒนาภูมิปัญญา ท้องถิ่นในตำบลท้ายตลาด	เพื่อส่งเสริมภูมิปัญญาท้องถิ่น ให้ประชาชนทราบ	จัดกิจกรรมส่งเสริม ภูมิปัญญาท้องถิ่นปีละ ๒ กิจกรรม	๑๐,๐๐๐ .อบต.	๑๐,๐๐๐ .อบต.	๑๐,๐๐๐ .อบต.	๑๐,๐๐๐ .อบต.	๑๐,๐๐๐ .อบต.	จากการติดตามผล การจัดเก็บข้อมูล	ประชาชนได้ เรียนรู้ภูมิปัญญา ท้องถิ่น	กอง การศึกษาฯ

ที่	โครงการ	วัตถุประสงค์	เป้าหมาย (ผลผลิตของโครงการ)	งบประมาณและที่ผ่านมา					ตัวชี้วัด (KPI)	ผลที่คาดว่าจะได้รับ	หน่วยงาน รับผิดชอบหลัก
				๒๕๖๖ (บาท)	๒๕๖๗ (บาท)	๒๕๖๘ (บาท)	๒๕๖๙ (บาท)	๒๕๗๐ (บาท)			

๒. ยุทธศาสตร์การส่งเสริมคุณภาพชีวิต

๒.๔ แผนงานการสาธารณสุข

ที่	โครงการ	วัตถุประสงค์	เป้าหมาย (ผลผลิตของโครงการ)	งบประมาณและที่ผ่านมา					ตัวชี้วัด (KPI)	ผลที่คาดว่าจะได้รับ	หน่วยงาน รับผิดชอบหลัก
				๒๕๖๖ (บาท)	๒๕๖๗ (บาท)	๒๕๖๘ (บาท)	๒๕๖๙ (บาท)	๒๕๗๐ (บาท)			
๑	โครงการป้องกันและควบคุมโรคติดต่อในท้องถิ่น	เพื่อควบคุมและป้องกันโรคติดต่อในท้องถิ่น	ฉีดพ่นหมอกควัน / ฉีดวัคซีนสุนัขและแมว หยุดทราโยะเบทป้องกัน ยุ่งลาย	๒๐,๐๐๐ อบต.	๒๐,๐๐๐ อบต.	๒๐,๐๐๐ อบต.	๒๐,๐๐๐ อบต.	๒๐,๐๐๐ อบต.	จำนวนโครงการ ที่ดำเนินการ	สามารถป้องกันและควบคุมโรคติดต่อในท้องถิ่น	สป.
๒	จัดซื้อรถรับ-ส่ง ผู้ป่วย เพื่อรับส่งผู้ป่วยในพื้นที่ตำบลท้ายตลาด	เพื่อช่วยเหลือผู้ป่วยและนำส่งต่อโรงพยาบาลได้ทันเวลาที่	รพพยาบาลรับ-ส่ง ผู้ป่วย พร้อมอุปกรณ์ทางการแพทย์ ตามรายละเอียดคุณลักษณะ รพพยาบาลมาตรฐานครุภัณฑ์ฯ	๑,๐๐๐,๐๐๐ อบต.	๐	๐	๐	๐	จำนวนผู้ป่วย ที่ใช้บริการ	เพื่อนำผู้ป่วยส่งโรงพยาบาลได้อย่างทันเวลาที่	สป.
๓	โครงการสัตว์ปลอดโรค คนปลอดภัยจากโรคพิษสุนัขบ้า ตามพระราชปณิธาน ศ.ดร.สมเด็จพระเจ้าลูกเธอ เจ้าฟ้าจุฬาภรณวลัยลักษณ์ อัครราชกุมารี	สำรวจข้อมูลจำนวนสัตว์และขึ้นทะเบียนสัตว์ตามโครงการรวมถึงการขับเคลื่อนโครงการสัตว์ปลอดโรค คนปลอดภัยโรคพิษสุนัขบ้า	เพื่อสำรวจขึ้นทะเบียนและฉีดวัคซีน สุนัขและแมว ในเขตตำบลท้ายตลาดทั้ง ๗ หมู่บ้าน	๔๐,๐๐๐ กรัม ส่งเสริมฯ	๔๐,๐๐๐ กรัม ส่งเสริมฯ	๔๐,๐๐๐ กรัม ส่งเสริมฯ	๔๐,๐๐๐ กรัม ส่งเสริมฯ	๔๐,๐๐๐ กรัม ส่งเสริมฯ	ร้อยละของจำนวนสัตว์ที่ได้รับการสำรวจขึ้นทะเบียนและฉีดวัคซีน	ประชาชนปลอดภัยจากโรคพิษสุนัขบ้า	สป.
๔	โครงการตามพระราชดำริด้านสาธารณสุข	เพื่อจัดทำโครงการตามพระราชดำริด้านสาธารณสุขตามหนังสือสั่งการกรมส่งเสริมการปกครองท้องถิ่น	ตำบลท้ายตลาด จำนวน ๗ หมู่บ้าน	๑๔๐,๐๐๐ กรัม ส่งเสริมฯ	๑๔๐,๐๐๐ กรัม ส่งเสริมฯ	๑๔๐,๐๐๐ กรัม ส่งเสริมฯ	๑๔๐,๐๐๐ กรัม ส่งเสริมฯ	๑๔๐,๐๐๐ กรัม ส่งเสริมฯ	ร้อยละของจำนวนประชาชนที่เข้าร่วมโครงการ	ประชาชนได้เข้าร่วมโครงการด้านสาธารณสุขมีคุณภาพชีวิตที่ดีขึ้น	สป.

ที่	โครงการ	วัตถุประสงค์	เป้าหมาย (ผลผลิตของโครงการ)	งบประมาณและที่ผ่านมา					ตัวชี้วัด (KPI)	ผลที่คาดว่าจะได้รับ	หน่วยงาน รับผิดชอบหลัก
				๒๕๖๖ (บาท)	๒๕๖๗ (บาท)	๒๕๖๘ (บาท)	๒๕๖๙ (บาท)	๒๕๗๐ (บาท)			

๒. ยุทธศาสตร์การส่งเสริมคุณภาพชีวิต

๒.๕ แผนงานสังคมสงเคราะห์

ที่	โครงการ	วัตถุประสงค์	เป้าหมาย (ผลผลิตของโครงการ)	งบประมาณและที่ผ่านมา					ตัวชี้วัด (KPI)	ผลที่คาดว่าจะได้รับ	หน่วยงาน รับผิดชอบหลัก
				๒๕๖๖ (บาท)	๒๕๖๗ (บาท)	๒๕๖๘ (บาท)	๒๕๖๙ (บาท)	๒๕๗๐ (บาท)			
๑	โครงการส่งเสริมและพัฒนาคุณภาพชีวิตผู้สูงอายุตำบลท้ายตลาด	เพื่อให้ผู้พิการมีคุณภาพชีวิตที่ดีขึ้น	ตามโครงการของ อบต.	๖๐,๐๐๐ อบต.	๖๐,๐๐๐ อบต.	๖๐,๐๐๐ อบต.	๖๐,๐๐๐ อบต.	๖๐,๐๐๐ อบต.	จำนวนผู้พิการที่ได้รับการดูแล	ผู้พิการมีคุณภาพชีวิตที่ดีขึ้น	สป.

๒. ยุทธศาสตร์การส่งเสริมคุณภาพชีวิต

๒.๖ แผนงานการเกษตร

ที่	โครงการ	วัตถุประสงค์	เป้าหมาย (ผลผลิตของโครงการ)	งบประมาณและที่ผ่านมา					ตัวชี้วัด (KPI)	ผลที่คาดว่าจะได้รับ	หน่วยงาน รับผิดชอบหลัก
				๒๕๖๖ (บาท)	๒๕๖๗ (บาท)	๒๕๖๘ (บาท)	๒๕๖๙ (บาท)	๒๕๗๐ (บาท)			
๑	โครงการการจัดการความรู้ในศูนย์บริการและถ่ายทอดเทคโนโลยีการเกษตรประจำตำบล (สบกต.)	เพื่อส่งเสริมศักยภาพการบริหารจัดการศูนย์ฯ (สบกต.)	คณะกรรมการศูนย์บริการและถ่ายทอดเทคโนโลยีฯ หรือหน่วยงานอื่น	๒๐,๐๐๐ อบต.	๒๐,๐๐๐ อบต.	๒๐,๐๐๐ อบต.	๒๐,๐๐๐ อบต.	๒๐,๐๐๐ อบต.	จำนวนผู้เข้าร่วมโครงการ	ประชาชนมีความรู้และมีรายได้เพิ่มมากขึ้น	สป.

๒. ยุทธศาสตร์การส่งเสริมคุณภาพชีวิต

๒.๗ แผนงานงบกลาง

ที่	โครงการ	วัตถุประสงค์	เป้าหมาย (ผลผลิตของโครงการ)	งบประมาณและที่ผ่านมา					ตัวชี้วัด (KPI)	ผลที่คาดว่าจะได้รับ	หน่วยงาน รับผิดชอบหลัก
				๒๕๖๖ (บาท)	๒๕๖๗ (บาท)	๒๕๖๘ (บาท)	๒๕๖๙ (บาท)	๒๕๗๐ (บาท)			
๑	โครงการสร้างหลักประกันรายได้แก่ผู้สูงอายุ (เบี้ยยังชีพผู้สูงอายุ)	เพื่อให้ผู้สูงอายุมีคุณภาพชีวิตที่ดีขึ้น	ผู้สูงอายุที่มีสิทธิ์รับเบี้ยยังชีพตามโครงการหลักประกันรายได้ให้แก่ผู้สูงอายุ	๓,๐๐๐,๐๐๐ หน่วยงานอื่น	๓,๐๐๐,๐๐๐ หน่วยงานอื่น	๓,๐๐๐,๐๐๐ หน่วยงานอื่น	๓,๐๐๐,๐๐๐ หน่วยงานอื่น	๓,๐๐๐,๐๐๐ หน่วยงานอื่น	ผู้สูงอายุที่ได้รับเบี้ยยังชีพ	ผู้สูงอายุมีคุณภาพชีวิตที่ดีขึ้น	สป.
๒	โครงการเสริมสร้างสวัสดิการทางสังคมให้แก่ผู้พิการและทุพพลภาพ (เบี้ยยังชีพผู้พิการ)	เพื่อให้ผู้พิการมีคุณภาพชีวิตที่ดีขึ้น	ผู้พิการที่มีสิทธิ์รับเบี้ยยังชีพตามโครงการสนับสนุนการเสริมสร้างสวัสดิการทางสังคมให้แก่คนพิการฯ	๕๐,๐๐๐ หน่วยงานอื่น	๕๐,๐๐๐ หน่วยงานอื่น	๕๐,๐๐๐ หน่วยงานอื่น	๕๐,๐๐๐ หน่วยงานอื่น	๕๐,๐๐๐ หน่วยงานอื่น	ผู้พิการที่ได้รับเบี้ยยังชีพ	ผู้พิการมีคุณภาพชีวิตที่ดีขึ้น	สป.
๓	สนับสนุนการสงเคราะห์เบี้ยยังชีพผู้ป่วยเอดส์ (เบี้ยยังชีพผู้ป่วยเอดส์)	เพื่อให้ผู้ป่วยมีคุณภาพชีวิตที่ดีขึ้น	ผู้ป่วยเอดส์ที่มีสิทธิ์รับเบี้ยยังชีพตามระเบียบฯ	๒๔,๐๐๐ อบต.	๒๔,๐๐๐ อบต.	๒๔,๐๐๐ อบต.	๒๔,๐๐๐ อบต.	๒๔,๐๐๐ อบต.	ผู้ป่วยเอดส์ที่ได้รับเบี้ยยังชีพ	ผู้ป่วยเอดส์มีคุณภาพชีวิตที่ดีขึ้น	สป.

ที่	โครงการ	วัตถุประสงค์	เป้าหมาย (ผลผลิตของโครงการ)	งบประมาณและที่ผ่านมา					ตัวชี้วัด (KPI)	ผลที่คาดว่าจะได้รับ	หน่วยงาน รับผิดชอบหลัก
				๒๕๖๖ (บาท)	๒๕๖๗ (บาท)	๒๕๖๘ (บาท)	๒๕๖๙ (บาท)	๒๕๗๐ (บาท)			
๔	อุดหนุนกองทุนสวัสดิการชุมชน ตำบลท้ายตลาด	เพื่อส่งเสริมสวัสดิการให้กับ ประชาชน	๗ หมู่บ้าน	๑๐๐,๐๐๐ อบต.	๑๐๐,๐๐๐ อบต.	๑๐๐,๐๐๐ อบต.	๑๐๐,๐๐๐ อบต.	๑๐๐,๐๐๐ อบต.	จำนวนผู้สมัคร เข้ากองทุน	ประชาชนมี คุณภาพชีวิตดีขึ้น	สป.
๕	อุดหนุนกองทุนหลักประกัน สุขภาพตำบลท้ายตลาด (สปสช.)	เพื่อส่งเสริมสวัสดิการให้กับ ประชาชน	ตามโครงการของ อบต. และหน่วยงานอื่น	๕๔,๐๐๐ อบต.	๕๔,๐๐๐ อบต.	๕๔,๐๐๐ อบต.	๕๔,๐๐๐ อบต.	๕๔,๐๐๐ อบต.	จำนวนโครงการ ที่ดำเนินการ	ประชาชนมีคุณภาพ ชีวิตดีขึ้น	สป.

รายละเอียดโครงการพัฒนา

แผนพัฒนาท้องถิ่น (พ.ศ. ๒๕๖๖ - ๒๕๗๐)

องค์การบริหารส่วนตำบลท้ายตลาด อำเภอเมืองลพบุรี จังหวัดลพบุรี

ผ. ๐๒

ก. ยุทธศาสตร์จังหวัดที่ ๔ พัฒนาลพบุรีเมืองสะอาด สังคมคุณภาพและความสงบสุขของบ้านเมือง

ข. ยุทธศาสตร์การพัฒนาของ อบท. ในเขตจังหวัดที่ ๕ การบริการจัดการองค์กรปกครองส่วนท้องถิ่นให้มีประสิทธิภาพ

๓. ยุทธศาสตร์การจัดระเบียบชุมชน/สังคม และรักษาความสงบเรียบร้อย

๓.๑ แผนงานบริหารทั่วไป

ที่	โครงการ	วัตถุประสงค์	เป้าหมาย (ผลผลิตของโครงการ)	งบประมาณและที่ผ่านมา					ตัวชี้วัด (KPI)	ผลที่คาดว่าจะได้รับ	หน่วยงาน รับผิดชอบหลัก
				๒๕๖๖ (บาท)	๒๕๖๗ (บาท)	๒๕๖๘ (บาท)	๒๕๖๙ (บาท)	๒๕๗๐ (บาท)			
๑.	โครงการฝึกอบรมและสัมมนาเพื่อพัฒนาศักยภาพในการทำงาน	เพื่อพัฒนาศักยภาพ พนง.ส่วนท้องถิ่น ลูกจ้าง พนง.จ้างของ อบต. เพื่อเพิ่มประสิทธิภาพในการบริหารงาน คณะผู้บริหาร สมาชิกสภา ผู้นำ กลุ่มหมู่บ้าน ต่างๆ ในตำบล	ตามโครงการของ อบต. ประกอบด้วยคณะผู้บริหาร สมาชิกสภา ข้าราชการ ลูกจ้างและพนักงานจ้าง อบต.ท้ายตลาด	๒๖๕,๐๐๐ อบต.	๒๖๕,๐๐๐ อบต.	๒๗๐,๐๐๐ อบต.	๒๗๐,๐๐๐ อบต.	๒๗๐,๐๐๐ อบต.	ตามแบบประเมินโครงการ	คณะผู้บริหาร ผู้นำชุมชน พนง.ลูกจ้าง พนง.จ้าง มีศักยภาพในการบริหาร/ปฏิบัติงานเพิ่มขึ้น	สป.
๒.	โครงการพัฒนาคุณธรรมจริยธรรมในการป้องกันการทุจริต	เพื่อเสริมสร้างความรู้ความเข้าใจ แก่บุคลากรในหน่วยงาน อบต. ท้ายตลาด ในการปฏิบัติราชการ ด้วยความมีคุณธรรม จริยธรรม และการป้องกันการทุจริต	จัดโครงการฝึกอบรม ประกอบด้วยคณะผู้บริหาร สมาชิกสภา ข้าราชการ ลูกจ้างและพนักงานจ้าง อบต.ท้ายตลาด	๓,๐๐๐ อบต.	๓,๐๐๐ อบต.	๓,๐๐๐ อบต.	๓,๐๐๐ อบต.	๓,๐๐๐ อบต.	ตามแบบประเมินโครงการ	บุคลากรในหน่วยงานมีความรู้ความเข้าใจในการปฏิบัติราชการ เพื่อป้องกันการทุจริตมากขึ้น	สป.
๓.	โครงการเสริมสร้างและพัฒนาวินัยข้าราชการ	เพื่อเสริมสร้างและพัฒนาการประพฤติปฏิบัติตนให้อยู่ในระเบียบ วินัย สำหรับข้าราชการ ลูกจ้าง และพนักงานจ้าง อบต.ท้ายตลาด	จัดโครงการฝึกอบรม ประกอบด้วยคณะผู้บริหาร สมาชิกสภา ข้าราชการ ลูกจ้างและพนักงานจ้าง อบต.ท้ายตลาด	๓,๐๐๐ อบต.	๓,๐๐๐ อบต.	๓,๐๐๐ อบต.	๓,๐๐๐ อบต.	๓,๐๐๐ อบต.	ตามแบบประเมินโครงการ	บุคลากรในหน่วยงานมีความรู้ความเข้าใจในการปฏิบัติราชการ การรักษาระเบียบและวินัย ข้าราชการเพิ่มมากขึ้น	สป.
๔.	ค่าใช้จ่ายในการดำเนินการเลือกตั้ง	เพื่อจ่ายเป็นค่าใช้จ่ายในการดำเนินการเลือกตั้งท้องถิ่น	ดำเนินการเลือกตั้งท้องถิ่นเพื่อเลือกนายก อบต.และสมาชิกสภา อบต.	๓๐๐,๐๐๐ อบต.	๐	๐	๐	๐	ตามแบบประเมินโครงการ	นายก อบต.และสมาชิกสภา อบต. มาจากการเลือกตั้งตามกฎหมาย	สป.

ที่	โครงการ	วัตถุประสงค์	เป้าหมาย (ผลผลิตของโครงการ)	งบประมาณและที่ผ่านมา					ตัวชี้วัด (KPI)	ผลที่คาดว่าจะได้รับ	หน่วยงาน รับผิดชอบหลัก
				๒๕๖๖ (บาท)	๒๕๖๗ (บาท)	๒๕๖๘ (บาท)	๒๕๖๙ (บาท)	๒๕๗๐ (บาท)			
๕	อุดหนุนงบประมาณโครงการเพิ่มประสิทธิภาพการบริหารจัดการศูนย์ปฏิบัติการร่วมในการช่วยเหลือประชาชนของ อปท.(สถานที่กลาง) อ.เมืองลพบุรี (สนง.ส่งเสริมการปกครองท้องถิ่นอำเภอเมืองลพบุรี) จังหวัดลพบุรี	เพื่อเป็นสถานที่กลางสำหรับเผยแพร่ข้อมูลข่าวสาร อปท. รวบรวมข้อมูลปัญหาความต้องการของประชาชนและช่วยเหลือประชาชนตามอำนาจหน้าที่ เป็นการเพิ่มประสิทธิภาพในการบริหารจัดการของศูนย์ฯ	อุดหนุนหน่วยงานอื่น (ที่เป็นผู้ดำเนินการ)	๒๐,๐๐๐ อบต.	๒๐,๐๐๐ อบต.	๒๐,๐๐๐ อบต.	๒๐,๐๐๐ อบต.	๒๐,๐๐๐ อบต.	จำนวนครั้งที่ อบต.ใช้บริการ	การบริหารจัดการศูนย์ มีความคล่องตัวขึ้น เป็นสถานที่กลางที่ อปท. ในเขต อ.เมืองลพบุรี สามารถติดต่อประสาน งานได้และสามารถ ช่วยเหลือ ปชช.ได้ทัน ท่วงทีและมีประสิทธิภาพ	สป.
๖	ค่าบริการด้าน Internet ค่าจ้างเหมาดูแลเว็บไซต์ อบต. ค่าเช่าพื้นที่ Domain,Hosting (รายปี)	เพื่อให้บริการข่าวสารต่าง ๆ แก่ประชาชน และใช้เผยแพร่ผลงาน อบต.	ตามโครงการของ อบต.	๕,๐๐๐ อบต.	๕,๐๐๐ อบต.	๕,๐๐๐ อบต.	๕,๐๐๐ อบต.	๕,๐๐๐ อบต.	จำนวนประชาชน ที่มาใช้บริการ ผลการประเมิน LPA และอื่นๆ	ประชาชนได้รับรู้ข่าวสาร อย่างทั่วถึง ผลงาน ของ อบต. ได้รับการเผยแพร่	สป.
๗	จัดทำป้ายประชาสัมพันธ์ข้อมูลต่างๆ การจัดกิจกรรมของ อบต. และการประชาสัมพันธ์เสียงตามสาย	เพื่อให้บริการข่าวสารต่าง ๆ แก่ประชาชน	-การควบคุมไฟฟ้า ยุติการ เผาป่า หญ้าในพื้นที่การ เกษตร พร้อมแจ้งข้อมูล ข่าวสารต่างๆ ที่เป็น ประโยชน์กับประชาชน ตามโครงการของ อบต.	๑๐,๐๐๐ อบต.	๑๐,๐๐๐ อบต.	๑๐,๐๐๐ อบต.	๑๐,๐๐๐ อบต.	๑๐,๐๐๐ อบต.	จำนวนผู้รับทราบ โครงการ	ประชาชนได้รับรู้ข่าวสาร อย่างทั่วถึง	สป.
๘.	ค่าบำรุงรักษาซ่อมแซมทรัพย์สิน ของ อบต.	เพื่อจ่ายเป็นค่าซ่อมแซม บำรุงรักษา ทรัพย์สินของ อบต.รวมถึงทรัพย์สิน ที่ได้รับการถ่ายโอนจากหน่วยงานอื่น	ตามโครงการของ อบต.	๗๐,๐๐๐ อบต.	๗๐,๐๐๐ อบต.	๗๐,๐๐๐ อบต.	๗๐,๐๐๐ อบต.	๗๐,๐๐๐ อบต.	จำนวนรายการ ที่ได้รับการบำรุง รักษา ซ่อมแซม	การบริหารงานของ อบต. มีความสะดวก คล่องตัวขึ้น	สป.
๙.	รายจ่ายเพื่อให้ได้มาซึ่งบริการ	เพื่อจ่ายเป็นค่าใช้จ่ายต่างๆ ในการจ้างเหมาบริการ ให้กับ กิจการงานต่างๆ ของ อบต.	ตามโครงการของ อบต.	๑๐๕,๐๐๐ อบต.	๑๐๕,๐๐๐ อบต.	๑๐๕,๐๐๐ อบต.	๑๐๕,๐๐๐ อบต.	๑๐๕,๐๐๐ อบต.	จำนวนโครงการ ที่ได้ดำเนินการ จ้างเหมาบริการ	การบริหารงานของ อบต. มีความสะดวก คล่องตัวขึ้น	สป.

๓. ยุทธศาสตร์การจัดระเบียบชุมชน/สังคม และรักษาความสงบเรียบร้อย

๓.๒ แผนงานรักษาความสงบภายใน

ที่	โครงการ	วัตถุประสงค์	เป้าหมาย (ผลผลิตของโครงการ)	งบประมาณและที่ผ่านมา					ตัวชี้วัด (KPI)	ผลที่คาดว่าจะได้รับ	หน่วยงาน รับผิดชอบหลัก
				๒๕๖๖ (บาท)	๒๕๖๗ (บาท)	๒๕๖๘ (บาท)	๒๕๖๙ (บาท)	๒๕๗๐ (บาท)			
๑.	ค่าวัสดุโฆษณาและเผยแพร่, วัสดุเครื่อง ดับเพลิง, วัสดุอื่นๆ	เพื่อจัดซื้อวัสดุต่างๆ ตามโครงการ ของ อบต.	ตามโครงการของ อบต.	๑๐,๐๐๐ อบต.	๑๐,๐๐๐ อบต.	๑๐,๐๐๐ อบต.	๑๐,๐๐๐ อบต.	๑๐,๐๐๐ อบต.	จำนวน งบประมาณที่ใช้	ประชาชนได้รับประโยชน์ จากการจัดโครงการด้าน การป้องกันและบรรเทา	สป.

ที่	โครงการ	วัตถุประสงค์	เป้าหมาย (ผลผลิตของโครงการ)	งบประมาณและที่ผ่านมา					ตัวชี้วัด (KPI)	ผลที่คาดว่าจะได้รับ	หน่วยงาน รับผิดชอบหลัก
				๒๕๖๖ (บาท)	๒๕๖๗ (บาท)	๒๕๖๘ (บาท)	๒๕๖๙ (บาท)	๒๕๗๐ (บาท)			
๒.	ค่าบำรุงรักษาซ่อมแซมทรัพย์สินของ อบต.	เพื่อจ่ายเป็นค่าซ่อมแซม บำรุงรักษาทรัพย์สินของ อบต.รวมถึงทรัพย์สินที่ได้รับการถ่ายโอนจากหน่วยงานอื่น	ตามโครงการของ อบต.	๗๐,๐๐๐ อบต.	๗๐,๐๐๐ อบต.	๗๐,๐๐๐ อบต.	๗๐,๐๐๐ อบต.	๗๐,๐๐๐ อบต.	จำนวนรายการที่ได้รับการบำรุงรักษา ซ่อมแซม	การบริหารงานของ อบต. มีความสะดวกคล่องตัวขึ้น	สป.
๓	ส่งเสริม/สนับสนุนการฝึกอบรบ อปพร.	เพื่อส่งเสริมและสนับสนุนการปฏิบัติงานให้ดีขึ้น	ตามโครงการของ อบต. และหน่วยงานอื่น	๓๐,๐๐๐ อบต.	๓๐,๐๐๐ อบต.	๓๐,๐๐๐ อบต.	๓๐,๐๐๐ อบต.	๓๐,๐๐๐ อบต.	จำนวน อปพร. ที่ได้รับการฝึก	อปพร.สามารถปฏิบัติงานได้อย่างมีประสิทธิภาพ	สป.
๔	จัดท้าวस्तดุอุปกรณ์ในการป้องกันและบรรเทาสาธารณภัย	เพื่อส่งเสริมและสนับสนุนการปฏิบัติงานให้ดีขึ้น	ตามโครงการของ อบต.	๒๐,๐๐๐ อบต.	๒๐,๐๐๐ อบต.	๕๐,๐๐๐ อบต.	๕๐,๐๐๐ อบต.	๕๐,๐๐๐ อบต.	จำนวนวัสดุอุปกรณ์มีเพียงพอ	อปพร.สามารถปฏิบัติงานได้อย่างมีประสิทธิภาพ	สป.
๕	โครงการบริหารจัดการงานป้องกันและบรรเทาสาธารณภัย	เพื่อส่งเสริมและสนับสนุนการปฏิบัติงานให้ดีขึ้น	ตามโครงการของ อบต.	๕๐,๐๐๐ อบต.	๕๐,๐๐๐ อบต.	๕๐,๐๐๐ อบต.	๕๐,๐๐๐ อบต.	๕๐,๐๐๐ อบต.	จำนวนโครงการที่ดำเนินการ	อปพร.สามารถปฏิบัติงานได้อย่างมีประสิทธิภาพ	สป.
๖	ช่วยเหลือผู้ประสบภัยธรรมชาติ	เพื่อบรรเทาความเดือดร้อนของประชาชน	ตามโครงการของ อบต.	๒๐,๐๐๐ อบต.	๒๐,๐๐๐ อบต.	๒๐,๐๐๐ อบต.	๒๐,๐๐๐ อบต.	๒๐,๐๐๐ อบต.	จำนวนผู้ประสบภัยที่ได้รับการช่วยเหลือ	ประชาชน ได้รับการช่วยเหลือ	สป.
๗	โครงการปกป้องสถาบันสำคัญของชาติ	เพื่อให้ประชาชนเกิดความรักสามัคคี ในสถาบันชาติ	ตามโครงการของ อบต.	๒๐,๐๐๐ อบต.	๒๐,๐๐๐ อบต.	๒๐,๐๐๐ อบต.	๒๐,๐๐๐ อบต.	๒๐,๐๐๐ อบต.	จำนวนผู้เข้าร่วมโครงการ	ประชาชน ได้รับการช่วยเหลือ	สป.
๘	โครงการสร้างความเข้มแข็งของชุมชนเกี่ยวกับศูนย์อำนวยการพลังแผ่นดินเพื่อเอาชนะยาเสพติด	เพื่อให้ชุมชนเข้มแข็งปลอดภัย	ตามโครงการของ อบต.	๒๐,๐๐๐ อบต.	๒๐,๐๐๐ อบต.	๒๐,๐๐๐ อบต.	๒๐,๐๐๐ อบต.	๒๐,๐๐๐ อบต.	จำนวนผู้เข้าร่วมโครงการ	ประชาชน ได้เข้าร่วมโครงการ	สป.
๙	อุดหนุนงบประมาณหรือบูรณาการร่วมกับส่วนราชการอื่น ในการแก้ไขปัญหายาเสพติด	เพื่อสนับสนุนการแก้ไขปัญหายาเสพติด	ตามโครงการของ อบต. และหน่วยงานอื่น	๓๐,๐๐๐ อบต.	๓๐,๐๐๐ อบต.	๓๐,๐๐๐ อบต.	๓๐,๐๐๐ อบต.	๓๐,๐๐๐ อบต.	ปัญหายาเสพติดลดลง	ประชาชนมีความปลอดภัยในชีวิตและทรัพย์สิน	สป.
๑๐	โครงการฝึกอบรมชุดปฏิบัติการจิตอาสาภัยพิบัติประจำองค์การบริหารส่วนตำบลท้ายตลาด	เพื่อส่งเสริมความรู้ด้านการจัดการสาธารณภัยเบื้องต้น พัฒนาระบบการปฏิบัติการกู้ภัยในภาวะฉุกเฉินให้เป็นระบบ สร้างความเข้มแข็งในชุมชน	ชุดปฏิบัติการจิตอาสาภัยพิบัติประจำ อบต. ท้ายตลาด จำนวน ๕๘ คน และผู้สังเกตการณ์ จำนวน ๒ คน	๒๒๐,๐๐๐ อบต.	๒๒๐,๐๐๐ อบต.	๒๒๐,๐๐๐ อบต.	๒๒๐,๐๐๐ อบต.	๒๒๐,๐๐๐ อบต.	ชุดปฏิบัติการจิตอาสามีความพร้อมในการปฏิบัติหน้าที่ช่วยเหลือประชาชนในเกิดเหตุได้อย่างรวดเร็วเพิ่มมากขึ้น	ประชาชนในตำบลท้ายตลาด มีความปลอดภัยในชีวิตและทรัพย์สินจากสาธารณภัย	สป.

ที่	โครงการ	วัตถุประสงค์	เป้าหมาย (ผลผลิตของโครงการ)	งบประมาณและที่ผ่านมา					ตัวชี้วัด (KPI)	ผลที่คาดว่าจะ จะได้รับ	หน่วยงาน รับผิดชอบ หลัก
				๒๕๖๖ (บาท)	๒๕๖๗ (บาท)	๒๕๖๘ (บาท)	๒๕๖๙ (บาท)	๒๕๗๐ (บาท)			

๓. ยุทธศาสตร์การจัดระเบียบชุมชน/สังคม และรักษาความสงบเรียบร้อย

๓.๓ แผนงานสร้างความเข้มแข็งของชุมชน

ที่	โครงการ	วัตถุประสงค์	เป้าหมาย (ผลผลิตของโครงการ)	งบประมาณและที่ผ่านมา					ตัวชี้วัด (KPI)	ผลที่คาดว่าจะ จะได้รับ	หน่วยงาน รับผิดชอบ หลัก
				๒๕๖๖ (บาท)	๒๕๖๗ (บาท)	๒๕๖๘ (บาท)	๒๕๖๙ (บาท)	๒๕๗๐ (บาท)			
๑	โครงการประชาสัมพันธ์ทางสื่อต่างๆ รวมถึงกิจกรรมที่ อบต.ดำเนินการ เพื่อให้ประชาชนได้รับทราบ	เพื่อให้บริการข่าวสารต่าง ๆ แก่ประชาชน	- จัดทำป้ายประชาสัมพันธ์ ตามหมู่บ้าน -จัดทำเอกสาร สิ่งพิมพ์ สติกเกอร์ สื่อต่างๆ	๒๐,๐๐๐ อบต.	๒๐,๐๐๐ อบต.	๒๐,๐๐๐ อบต.	๒๐,๐๐๐ อบต.	๒๐,๐๐๐ อบต.	จำนวนผู้รับทราบโครงการ	ประชาชนได้รับรู้ข่าวสารอย่างทั่วถึง	สป.
๒	จัดทำป้ายชื่อบ้าน / หมู่บ้าน	เพื่อให้บริการข่าวสารต่าง ๆ แก่ประชาชน	ตามโครงการของ อบต.	๒๕,๐๐๐ อบต.	๐	๐	๐	๐	จำนวนป้ายที่ได้จัดทำ	ประชาชนได้รับรู้ข่าวสารอย่างทั่วถึง	สป.

๓. ยุทธศาสตร์การจัดระเบียบชุมชน/สังคม และรักษาความสงบเรียบร้อย

๓.๔ แผนงานเคหะและชุมชน

ที่	โครงการ	วัตถุประสงค์	เป้าหมาย (ผลผลิตของโครงการ)	งบประมาณและที่ผ่านมา					ตัวชี้วัด (KPI)	ผลที่คาดว่าจะ จะได้รับ	หน่วยงาน รับผิดชอบ หลัก
				๒๕๖๖ (บาท)	๒๕๖๗ (บาท)	๒๕๖๘ (บาท)	๒๕๖๙ (บาท)	๒๕๗๐ (บาท)			
๑.	รายจ่ายค่าบำรุงรักษาและซ่อมแซม	บำรุงรักษา ซ่อมแซมทรัพย์สินต่างๆ วัสดุ ครุภัณฑ์ ของ อบต.	ตามโครงการของ อบต.	๒๑๐,๐๐๐ อบต.	๒๑๐,๐๐๐ อบต.	๒๑๐,๐๐๐ อบต.	๒๑๐,๐๐๐ อบต.	๒๑๐,๐๐๐ อบต.	จำนวนงบประมาณที่ใช้	ทรัพย์สินต่างๆ ของ อบต. ได้รับการบำรุงรักษา ซ่อมแซมให้สามารถใช้งานได้ตามปกติ	กองช่าง
๒	ติดตั้ง/ซ่อมแซม ไฟกระพริบ	เพื่อความปลอดภัยในการขับขี่ ยานพาหนะ	ตามโครงการของ อบต.	๙๙,๐๐๐ อบต.	๐	๐	๐	๐	จำนวนอุบัติเหตุลดลง	ประชาชนมีความปลอดภัยในชีวิตและทรัพย์สิน	กองช่าง
๓	จัดซื้อเส้นชะลอความเร็ว	เพื่อลดการเกิดอุบัติเหตุในชุมชน	ตามโครงการของ อบต.	๑๒,๐๐๐ อบต.	๐	๐	๐	๐	อุบัติเหตุในชุมชนลดลง	ลดการเกิดอุบัติเหตุในชุมชน	กองช่าง
๔	โครงการติดตั้ง/ซ่อมแซม/ปรับปรุง ขยายเขตเสียงตามสายในเขตพื้นที่ ตำบลท้ายตลาด ม.๑,๒,๓,๔,๕,๖,๗	เพื่อปรับปรุงแก้ไขซ่อมแซมเสียงตามสายที่ชำรุดให้สามารถใช้งานได้ ตามปกติ เพิ่มประสิทธิภาพในการให้บริการ	ซ่อมแซมเสียงตามสาย ในเขตพื้นที่ตำบล ท้ายตลาด	๐	๓๐๐,๐๐๐ อบต.	๐	๐	๐	จำนวนประชาชนที่รับรู้ข้อมูลข่าวสาร	ประชาชนได้รับรู้ข่าวสารอย่างทั่วถึง	กองช่าง
๕	โครงการปรับปรุงภูมิทัศน์บริเวณ หน้าที่ทำการ อบต.ท้ายตลาด	เพื่อปรับทัศนียภาพบริเวณด้าน หน้าที่ทำการ อบต.ท้ายตลาด ให้เกิดความเป็นระเบียบ เรียบร้อย สวยงาม	ปรับปรุงทัศนียภาพ บริเวณหน้าที่ทำการ อบต.ท้ายตลาด ให้เกิด ความสวยงาม เป็น ระเบียบ เรียบร้อย	๐	๐	๒๘๐,๐๐๐ อบต.	๐	๐	จำนวนจุดที่ได้รับการปรับปรุง	บริเวณที่ได้รับการปรับปรุงทัศนียภาพเกิดความสวยงามเป็นระเบียบ เรียบร้อย	กองช่าง

ที่	โครงการ	วัตถุประสงค์	เป้าหมาย (ผลผลิตของโครงการ)	งบประมาณและที่ผ่านมา					ตัวชี้วัด (KPI)	ผลที่คาดว่าจะได้รับ	หน่วยงาน รับผิดชอบหลัก
				๒๕๖๖ (บาท)	๒๕๖๗ (บาท)	๒๕๖๘ (บาท)	๒๕๖๙ (บาท)	๒๕๗๐ (บาท)			
๖	โครงการปรับปรุงทัศนียภาพบริเวณศูนย์พัฒนาเด็กเล็ก อบต.ท้ายตลาด	เพื่อปรับปรุงทัศนียภาพบริเวณศูนย์พัฒนาเด็กเล็ก อบต.ท้ายตลาดให้เกิดความเป็นระเบียบเรียบร้อย สวยงาม	ปรับปรุงทัศนียภาพบริเวณ ศพต.อบต.ให้เกิดความสวยงามเป็นระเบียบ เรียบร้อย	๐	๐	๐	๑๕๐,๐๐๐ อบต.	๐	จำนวนจุดที่ได้รับ การปรับปรุง	บริเวณที่ได้รับบริการปรับปรุงทัศนียภาพเกิดความสวยงามเป็นระเบียบเรียบร้อย	กองช่าง

๓. ยุทธศาสตร์การจัดระเบียบชุมชน/สังคม และรักษาความสงบเรียบร้อย

๓.๕ แผนงานอุตสาหกรรมและการโยธา

ที่	โครงการ	วัตถุประสงค์	เป้าหมาย (ผลผลิตของโครงการ)	งบประมาณและที่ผ่านมา					ตัวชี้วัด (KPI)	ผลที่คาดว่าจะได้รับ	หน่วยงาน รับผิดชอบหลัก
				๒๕๖๖ (บาท)	๒๕๖๗ (บาท)	๒๕๖๘ (บาท)	๒๕๖๙ (บาท)	๒๕๗๐ (บาท)			
๑	โครงการก่อสร้างหลังคาโดมเอนกประสงค์ ม.๓ ด้านข้างที่ทำการ อบต.	เพื่อใช้สำหรับทำกิจกรรมต่างๆ ของ อบต.	ก่อสร้างโดมเอนกประสงค์รายละเอียดตามรูปแบบและรายการของ อบต.	๓,๕๐๐,๐๐๐ อบต./นง.อื่น	๐	๐	๐	๐	จำนวนประชาชนที่ มาใช้บริการ	ประชาชนได้ใช้ประโยชน์ และได้ทำกิจกรรม สะดวกขึ้นจากฝนและแดด	กองช่าง
๒.	ก่อสร้างซุ้มป้ายบอกทางเข้าเขตตำบลท้ายตลาด	เพื่อใช้บอกแนวเขตพื้นที่ตำบลอำนวยความสะดวกแก่ผู้มาติดต่อ	โครงสร้างป้ายเหล็กขนาดกว้าง ๙ เมตรตามแบบ อบต.กำหนด	๐	๐	๐	๒๕๐,๐๐๐ อบต.	๐	จำนวน ๑ ซุ้ม	ผู้มาติดต่อทราบ แนวเขตพื้นที่ตำบล ท้ายตลาดได้ชัดเจนขึ้น	กองช่าง

๓. ยุทธศาสตร์การจัดระเบียบชุมชน/สังคม และรักษาความสงบเรียบร้อย

๓.๖ แผนงานการศึกษา

ที่	โครงการ	วัตถุประสงค์	เป้าหมาย (ผลผลิตของโครงการ)	งบประมาณและที่ผ่านมา					ตัวชี้วัด (KPI)	ผลที่คาดว่าจะได้รับ	หน่วยงาน รับผิดชอบหลัก
				๒๕๖๖ (บาท)	๒๕๖๗ (บาท)	๒๕๖๘ (บาท)	๒๕๖๙ (บาท)	๒๕๗๐ (บาท)			
๑.	รายจ่ายค่าบำรุงรักษาและซ่อมแซม	บำรุงรักษา ซ่อมแซมทรัพย์สินต่างๆ ของ อบต.	ตามโครงการของ อบต.	๒๐,๐๐๐ อบต.	๒๐,๐๐๐ อบต.	๒๐,๐๐๐ อบต.	๒๐,๐๐๐ อบต.	๒๐,๐๐๐ อบต.	จำนวน งบประมาณที่ใช้	ทรัพย์สินต่างๆ ของ อบต. ได้รับการรักษาซ่อมแซม ให้สามารถใช้งานได้ปกติ	กองการศึกษา ศาสนาและ วัฒนธรรม

๓. ยุทธศาสตร์การจัดระเบียบชุมชน/สังคม และรักษาความสงบเรียบร้อย

๓.๗ แผนงานสาธารณสุข

ที่	โครงการ	วัตถุประสงค์	เป้าหมาย (ผลผลิตของโครงการ)	งบประมาณและที่ผ่านมา					ตัวชี้วัด (KPI)	ผลที่คาดว่าจะได้รับ	หน่วยงาน รับผิดชอบหลัก
				๒๕๖๖ (บาท)	๒๕๖๗ (บาท)	๒๕๖๘ (บาท)	๒๕๖๙ (บาท)	๒๕๗๐ (บาท)			
๑	โครงการจัดซื้อวัสดุวิทยาศาสตร์หรือการแพทย์	เพื่อดำเนินการตามโครงการป้องกันและควบคุมโรคติดต่อและโรคอื่นๆ	ตามโครงการของ อบต.	๕๐,๐๐๐ อบต.	๕๐,๐๐๐ อบต.	๕๐,๐๐๐ อบต.	๕๐,๐๐๐ อบต.	๕๐,๐๐๐ อบต.	จำนวน งบประมาณที่ใช้	ประชาชนในตำบลได้มี คุณภาพชีวิตที่ดี ปลอดภัย จากโรคติดต่อและโรคอื่นๆ	สป.

รายละเอียดโครงการพัฒนา
แผนพัฒนาท้องถิ่น (พ.ศ. ๒๕๖๖ - ๒๕๗๐)
องค์การบริหารส่วนตำบลท้ายตลาด อำเภอเมืองลพบุรี จังหวัดลพบุรี

ผ. ๐๒

ก. ยุทธศาสตร์จังหวัดที่ ๔ พัฒนาลพบุรีเมืองสะอาด สังคมคุณภาพและความสงบสุขของบ้านเมือง

ข. ยุทธศาสตร์การพัฒนาของ อปท. ในเขตจังหวัดที่ ๔ การบริการจัดการทรัพยากรธรรมชาติและสิ่งแวดล้อมที่ยั่งยืน

๔. ยุทธศาสตร์การบริหารจัดการและการอนุรักษ์ทรัพยากรธรรมชาติและสิ่งแวดล้อม

๔.๑ แผนงานบริหารทั่วไป

ที่	โครงการ	วัตถุประสงค์	เป้าหมาย (ผลผลิตของโครงการ)	งบประมาณและที่ผ่านมา					ตัวชี้วัด (KPI)	ผลที่คาดว่าจะได้รับ	หน่วยงาน รับผิดชอบหลัก
				๒๕๖๖ (บาท)	๒๕๖๗ (บาท)	๒๕๖๘ (บาท)	๒๕๖๙ (บาท)	๒๕๗๐ (บาท)			
๑	ปรับปรุงภูมิทัศน์ในตำบล (กำจัดวัชพืชคูคลอง/สถานที่ สาธารณะ)	เพื่อส่งเสริมการอนุรักษ์ ทรัพยากรธรรมชาติ	ตามโครงการของ อบต. (คลองชลประทาน/คลองตาเดช หนองกระซอน,คลองตาวัง คลองตาวัด,คลองวัดตะเคียน)	๓๐,๐๐๐ อบต.	๓๐,๐๐๐ อบต.	๓๐,๐๐๐ อบต.	๓๐,๐๐๐ อบต.	๓๐,๐๐๐ อบต.	จำนวนโครงการ ที่ดำเนินการ	ประชาชนได้มีส่วนร่วม ในการอนุรักษ์ ทรัพยากรธรรมชาติ	สป.
๒	โครงการส่งเสริมและสนับสนุนการ ผลิตพลังงานขนาดเล็กและการ ใช้พลังงานทดแทน	เพื่อส่งเสริมการใช้ทรัพยากร ธรรมชาติให้คุ้มค่า และประหยัด	ตามโครงการของ อบต.และหน่วยงานอื่น	๒๐,๐๐๐ อบต./ หน่วยงานอื่น	๒๐,๐๐๐ อบต./ หน่วยงานอื่น	๒๐,๐๐๐ อบต./ หน่วยงานอื่น	๒๐,๐๐๐ อบต./ หน่วยงานอื่น	๒๐,๐๐๐ อบต./ หน่วยงานอื่น	จำนวนผู้เข้าร่วม โครงการ	สามารถใช้วัสดุที่มีอยู่ใน ชุมชนให้เกิดประโยชน์	สป.
๓	โครงการรณรงค์ส่งเสริมการ คัดแยกขยะ	เพื่อลดปริมาณขยะ และมีการคัดแยกอย่างถูก วิธีในครัวเรือนและชุมชน	ตามโครงการ ของ อบต.	๒๐,๐๐๐ อบต./ หน่วยงานอื่น	๒๐,๐๐๐ อบต./ หน่วยงานอื่น	๒๐,๐๐๐ อบต./ หน่วยงานอื่น	๒๐,๐๐๐ อบต./ หน่วยงานอื่น	๒๐,๐๐๐ อบต./ หน่วยงานอื่น	จำนวน ผู้ใช้บริการ	สิ่งแวดล้อมในพื้นที่ดูสะอาด เป็นระเบียบเรียบร้อยขึ้น	สป.

ที่	โครงการ	วัตถุประสงค์	เป้าหมาย (ผลผลิตของโครงการ)	งบประมาณและที่ผ่านมา					ตัวชี้วัด (KPI)	ผลที่คาดว่าจะ ได้รับ	หน่วยงาน รับผิดชอบ หลัก
				๒๕๖๖ (บาท)	๒๕๖๗ (บาท)	๒๕๖๘ (บาท)	๒๕๖๙ (บาท)	๒๕๗๐ (บาท)			

๔. ยุทธศาสตร์การการบริหารจัดการและการอนุรักษ์ทรัพยากรธรรมชาติและสิ่งแวดล้อม

๔.๒ แผนงานการเกษตร

ที่	โครงการ	วัตถุประสงค์	เป้าหมาย (ผลผลิตของโครงการ)	งบประมาณและที่ผ่านมา					ตัวชี้วัด (KPI)	ผลที่คาดว่าจะ ได้รับ	หน่วยงาน รับผิดชอบ หลัก
				๒๕๖๖ (บาท)	๒๕๖๗ (บาท)	๒๕๖๘ (บาท)	๒๕๖๙ (บาท)	๒๕๗๐ (บาท)			
๑	ปรับปรุง/ฟื้นฟู/บูรณะการอนุรักษ์ทรัพยากรธรรมชาติ (การปลูกต้นไม้, หญ้าแฝก ฯลฯ)	เพื่อส่งเสริมการอนุรักษ์ทรัพยากรธรรมชาติ	ตามโครงการของ อบต. และหน่วยงานอื่น	๓๐,๐๐๐ อบต.	๓๐,๐๐๐ อบต.	๓๐,๐๐๐ อบต.	๓๐,๐๐๐ อบต.	๓๐,๐๐๐ อบต.	จำนวนโครงการที่ดำเนินการ	ประชาชนได้มีส่วนร่วมในการอนุรักษ์ทรัพยากรธรรมชาติ	สป.
๒	โครงการส่งเสริมและสนับสนุนการบริหารจัดการแหล่งน้ำด้านด้านการเกษตร	เพื่อส่งเสริมและสนับสนุนโครงการที่เกี่ยวข้องกับการบริหารจัดการแหล่งน้ำเพื่อการเกษตรในพื้นที่	เกษตรกรในเขตพื้นที่ตำบลท้ายตลาด	๐	๑๐,๐๐๐ อบต.	๑๐,๐๐๐ อบต.	๑๐,๐๐๐ อบต.	๑๐,๐๐๐ อบต.	ร้อยละของจำนวนประชาชนที่เข้าร่วมโครงการ	เกษตรกรในตำบลมีส่วนร่วมในการจัดทำโครงการมีแหล่งน้ำเพียงพอต่อการเกษตร	สป.
๓	จัดทำฝายชะลอน้ำเพื่อป้องกันและบรรเทาปัญหาภัยแล้ง ตามหนังสือ สนง.ทถ.เมืองลพบุรี ด่วนที่สุด ที่ ลป ๐๐๒๓.๗/๒๙๗๗ ลว. ๔ มิ.ย.๖๒	เพื่อป้องกันและบรรเทาปัญหาภัยแล้งที่อาจขึ้นในพื้นที่	ครัวเรือนทุกครัวเรือนในตำบลท้ายตลาด และพื้นที่ทำการเกษตรที่ต้องการน้ำ	๐	๐	๕๐,๐๐๐ อบต.	๕๐,๐๐๐ อบต.	๕๐,๐๐๐ อบต.	จำนวนประชาชนและครัวเรือนที่ใช้ประโยชน์จากฝาย	ครัวเรือนมีน้ำใช้ และเกษตรกรในตำบลมีน้ำใช้เพียงพอในการทำ การเกษตร	กองช่าง
๔	โครงการพันธุกรรมพืชอันเนื่องมาจากพระราชดำริสมเด็จพระเทพรัตนราชสุดาฯ สยามบรมราชกุมารี (อพ.สธ.)	เพื่อปลูกฝังให้ประชาชนมีจิตสำนึกในการอนุรักษ์พันธุกรรมพืชและทรัพยากรธรรมชาติรักษาภูมิปัญญาไทย	ตามโครงการของ อบต. เพื่อให้เกิดประโยชน์กับประชาชนในตำบล	๐	๐	๒๐,๐๐๐ อบต.	๒๐,๐๐๐ อบต.	๒๐,๐๐๐ อบต.	ร้อยละของประชาชนที่เข้าร่วมโครงการ	ประชาชนได้รับประโยชน์จากโครงการนี้	สป.

รายละเอียดโครงการพัฒนา
แผนพัฒนาท้องถิ่น (พ.ศ. ๒๕๖๖ - ๒๕๗๐)

องค์การบริหารส่วนตำบลท้ายตลาด อำเภอเมืองลพบุรี จังหวัดลพบุรี

ผ. ๐๒

ก. ยุทธศาสตร์จังหวัดที่ ๔ พัฒนาลพบุรีเมืองสะอาด สังคมคุณภาพและความสงบสุขของบ้านเมือง

ข. ยุทธศาสตร์การพัฒนาของ อปท. ในเขตจังหวัดที่ ๓ เพิ่มขีดความสามารถทางการศึกษา ศาสนา วัฒนธรรม ประเพณีและพัฒนาคุณภาพชีวิต

๕. ยุทธศาสตร์การอนุรักษ์ศิลปะ วัฒนธรรม จารีตประเพณีและภูมิปัญญาท้องถิ่น

๕.๑ แผนงานการศาสนาวัฒนธรรมและนันทนาการ

ที่	โครงการ	วัตถุประสงค์	เป้าหมาย (ผลผลิตของโครงการ)	งบประมาณและที่ผ่านมา					ตัวชี้วัด (KPI)	ผลที่คาดว่าจะได้รับ	หน่วยงาน รับผิดชอบหลัก
				๒๕๖๖ (บาท)	๒๕๖๗ (บาท)	๒๕๖๘ (บาท)	๒๕๖๙ (บาท)	๒๕๗๐ (บาท)			
๑	สนับสนุนการจัดกิจกรรมวันสำคัญทางศาสนาและการอนุรักษ์ภูมิปัญญาท้องถิ่น	เพื่อส่งเสริมการจัดกิจกรรมทางศาสนา	ตามโครงการของ อบต.	๑๐,๐๐๐ อบต.	๑๐,๐๐๐ อบต.	๑๐,๐๐๐ อบต.	๑๐,๐๐๐ อบต.	๑๐,๐๐๐ อบต.	จากแบบประเมินโครงการ	ประชาชนได้ร่วมเข้ากิจกรรมเป็นการอนุรักษ์ประเพณีไทย	สป.
๒	โครงการจัดงานประเพณีสงกรานต์/วันผู้สูงอายุ/วันครอบครัว	เพื่อส่งเสริมการอนุรักษ์ประเพณีและวัฒนธรรม	ตามโครงการของ อบต.	๑๕๐,๐๐๐ อบต.	๑๕๐,๐๐๐ อบต.	๑๕๐,๐๐๐ อบต.	๑๕๐,๐๐๐ อบต.	๑๕๐,๐๐๐ อบต.	จากแบบประเมินโครงการ	ประชาชนได้ร่วมเข้ากิจกรรมเป็นการอนุรักษ์ประเพณีไทย	สป.
๓	โครงการจัดงานประเพณีลอยกระทง	เพื่อส่งเสริมการอนุรักษ์ประเพณีและวัฒนธรรม	ตามโครงการของ อบต.	๑๐๐,๐๐๐ อบต.	๑๐๐,๐๐๐ อบต.	๑๐๐,๐๐๐ อบต.	๑๐๐,๐๐๐ อบต.	๑๐๐,๐๐๐ อบต.	จากแบบประเมินโครงการ	ประชาชนได้ร่วมเข้ากิจกรรมเป็นการอนุรักษ์ประเพณีไทย	สป.
๔	โครงการแห่เทียนพรรษา / กิจกรรมวันเข้าพรรษา	เพื่อส่งเสริมการอนุรักษ์ประเพณีและวัฒนธรรม	ตามโครงการของ อบต.	๑๐,๐๐๐ อบต.	๑๐,๐๐๐ อบต.	๑๐,๐๐๐ อบต.	๑๐,๐๐๐ อบต.	๑๐,๐๐๐ อบต.	จากแบบประเมินโครงการ	ประชาชนได้ร่วมเข้ากิจกรรมเป็นการอนุรักษ์ประเพณีไทย	สป.
๕	โครงการงานรัฐพิธีวันเฉลิมพระชนมพรรษาพระบาทสมเด็จพระเจ้าอยู่หัว	เพื่อจัดกิจกรรมถวายพระพร	ตามโครงการของ อบต./หนังสือสั่งการ	๑๕๐,๐๐๐ อบต.	๑๕๐,๐๐๐ อบต.	๑๕๐,๐๐๐ อบต.	๑๕๐,๐๐๐ อบต.	๑๕๐,๐๐๐ อบต.	จากแบบประเมินโครงการ	ประชาชนได้เข้าร่วมกิจกรรม	สป.
๖	โครงการวันเฉลิมพระชนมพรรษาสมเด็จพระนางเจ้าฯ พระบรมราชินี	เพื่อจัดกิจกรรมถวายพระพร	ตามโครงการของ อบต./หนังสือสั่งการ	๑๐๐,๐๐๐ อบต.	๑๐๐,๐๐๐ อบต.	๑๐๐,๐๐๐ อบต.	๑๐๐,๐๐๐ อบต.	๑๐๐,๐๐๐ อบต.	จากแบบประเมินโครงการ	ประชาชนได้เข้าร่วมกิจกรรม	สป.
๗	โครงการวันเฉลิมพระชนมพรรษาสมเด็จพระนางเจ้าสิริกิติ์พระบรมราชินีนาถ พระบรมราชชนนีพันปีหลวง	เพื่อจัดกิจกรรมถวายพระพร	ตามโครงการของ อบต./หนังสือสั่งการ	๑๐๐,๐๐๐ อบต.	๑๐๐,๐๐๐ อบต.	๑๐๐,๐๐๐ อบต.	๑๐๐,๐๐๐ อบต.	๑๐๐,๐๐๐ อบต.	จากแบบประเมินโครงการ	ประชาชนได้ร่วมเข้ากิจกรรม	สป.

ที่	โครงการ	วัตถุประสงค์	เป้าหมาย (ผลผลิตของโครงการ)	งบประมาณและที่ผ่านมา					ตัวชี้วัด (KPI)	ผลที่คาดว่าจะได้รับ	หน่วยงาน รับผิดชอบหลัก
				๒๕๖๖ (บาท)	๒๕๖๗ (บาท)	๒๕๖๘ (บาท)	๒๕๖๙ (บาท)	๒๕๗๐ (บาท)			
๘	อุดหนุนส่วนราชการอื่นในการจัดกิจกรรมทางวัฒนธรรม ประเพณีท้องถิ่น ภูมิปัญญาท้องถิ่น	เพื่ออนุรักษ์ประเพณีและวัฒนธรรม	หน่วยราชการอื่น (งานแผ่นดิน,งานทุ่งทานตะวัน, งานกาชาดงานกะท้อน ฯลฯ)	๘๕,๐๐๐ อบต.	๘๕,๐๐๐ อบต.	๘๕,๐๐๐ อบต.	๘๕,๐๐๐ อบต.	๘๕,๐๐๐ อบต.	จำนวนผู้เข้าร่วมโครงการ	การปฏิบัติงานมีประสิทธิภาพเพิ่มมากขึ้น	สป.
๙	ก่อสร้าง /ปรับปรุง / ซ่อมแซมลานกีฬา ในชุมชน สวนสุขภาพสวนสาธารณะ	เพื่อส่งเสริมการออกกำลังกาย และสร้างความสามัคคี	ตามโครงการของ อบต.	๕๐,๐๐๐ อบต.	๕๐,๐๐๐ อบต.	๕๐,๐๐๐ อบต.	๕๐,๐๐๐ อบต.	๕๐,๐๐๐ อบต.	จำนวนลานกีฬา สวนสุขภาพ ที่ปรับปรุง	ประชาชนมีสถานที่สำหรับการออกกำลังกาย	สป.

รายละเอียดโครงการพัฒนา
แผนพัฒนาท้องถิ่น (พ.ศ.๒๕๖๖-๒๕๗๐)
สำหรับโครงการที่เกินศักยภาพขององค์กรปกครองส่วนท้องถิ่น ที่ใช้สำหรับการประสานแผนพัฒนาท้องถิ่น
องค์การบริหารส่วนตำบลท้ายตลาด

ก. ยุทธศาสตร์จังหวัดที่ ๓ พัฒนาลพบุรีเมืองสะอาด สังคมคุณภาพและความสงบสุขของบ้านเมือง
 ข. ยุทธศาสตร์การพัฒนาของ อปท. ในเขตจังหวัดที่ ๑ การพัฒนาศักยภาพทางเศรษฐกิจเชิงสร้างสรรค์
ยุทธศาสตร์ที่ ๑ การพัฒนาโครงสร้างพื้นฐาน

๑.๑ แผนงานอุตสาหกรรมโยธา

ที่	โครงการ	วัตถุประสงค์	เป้าหมาย (ผลผลิตของโครงการ)	งบประมาณ					ตัวชี้วัด (KPI)	ผลลัพธ์ที่คาดว่าจะได้รับ	หน่วยงาน รับผิดชอบหลัก
				๒๕๖๖	๒๕๖๗	๒๕๖๘	๒๕๖๙	๒๕๗๐			
๑.	โครงการก่อสร้างถนนลาดยางแอสฟัลติกคอนกรีต สายคันคลอง ๒ ซ้าย ๘ ซ้าย (ลบ.ถ.๖๔-๐๒๐) ม.๗ ต.ท้ายตลาด เชื่อมต่อ หมู่ ๒ ตำบลบ้านข่อย	เพื่อให้การคมนาคมสะดวก	ก่อสร้างถนนลาดยางแอสฟัลติกคอนกรีต เริ่มจาก กลุ่มบ้านนางสมหมาย เลี้ยวซ้าย ถึงทางแยกหนองละเหยียด ขนาดกว้าง ๔ ม. ยาว ๑,๐๕๐ ม. หนา ๐.๑๐๕ ม. หรือมีพื้นที่ คสล. ไม่น้อยกว่า ๔,๒๐๐ ตรม. พิกัดเริ่มต้น ๑๔.๗๐๖๙๕๕๕ ๑๐๐.๕๔๙๗๔๓ พิกัดสิ้นสุด ๑๔.๖๙๙๐๙๕๕ ๑๐๐.๕๕๐๕๖๙	๒,๐๐๐,๐๐๐ อบจ.ลพบุรี	-	-	-	-	ร้อยละของประชาชนที่มีความพึงพอใจในการใช้เส้นทาง	ประชาชนได้รับความสะดวกในการคมนาคม รวมถึงเส้นการขนส่งการเกษตร	กองช่าง

รายละเอียดโครงการพัฒนา
แผนพัฒนาท้องถิ่น (พ.ศ.๒๕๖๖-๒๕๗๐)
สำหรับโครงการที่เกินศักยภาพขององค์กรปกครองส่วนท้องถิ่น ที่ใช้สำหรับการประสานแผนพัฒนาท้องถิ่น
องค์การบริหารส่วนตำบลท้ายตลาด

ก. ยุทธศาสตร์จังหวัดที่ ๓ พัฒนาลพบุรีเมืองสะอาด ส่งเสริมคุณภาพและความสุขของบ้านเมือง
ข. ยุทธศาสตร์การพัฒนาของ อบท. ในเขตจังหวัดที่ ๑ การพัฒนาศักยภาพทางเศรษฐกิจเชิงสร้างสรรค์
ยุทธศาสตร์ที่ ๑ การพัฒนาโครงสร้างพื้นฐาน

๑.๑ แผนงานอุตสาหกรรมโยธา

ที่	โครงการ	วัตถุประสงค์	เป้าหมาย (ผลผลิตของโครงการ)	งบประมาณ					ตัวชี้วัด (KPI)	ผลลัพธ์ที่คาดว่าจะได้รับ	หน่วยงาน รับผิดชอบหลัก
				๒๕๖๖	๒๕๖๗	๒๕๖๘	๒๕๖๙	๒๕๗๐			
๒.	โครงการปรับปรุงถนนลาดยางแอสฟัลติกคอนกรีต สายบ้านท่าควาย-วัดตะเคียน (ลบ.ถ.๖๔-๐๐๖) ม.๔ ต.ท้ายตลาด เชื่อมต่อ ม.๔ ต.โพธิ์ตรุ	เพื่อให้การคมนาคมสะดวก	เพื่อปรับปรุงถนนลาดยางแอสฟัลติกคอนกรีต สายบ้านท่าควาย-วัดตะเคียน ม.๔ ต.ท้ายตลาดเชื่อมต่อ ม.๔ ต.โพธิ์ตรุ เริ่มจากทางแยกถนนลาดยางถึงคอสะพานวัดตะเคียน ขนาดกว้าง ๔ ม. ยาว ๘๒๐ ม. หน้า ๐.๐๕ ม. หรือมีพื้นที่คสล.ไม่น้อยกว่า ๓,๒๘๐ ตรม. พิกัดเริ่มต้น ๑๔.๗๓๔๐๑ ๑๐๐.๕๕๗๘๙ พิกัดสิ้นสุด ๑๔.๗๓๖๘๑ ๑๐๐.๕๕๑๙๑	๑,๒๕๐,๐๐๐ อบจ.ลพบุรี	-	-	-	-	ร้อยละของประชาชนที่มีความพึงพอใจในการใช้เส้นทาง	ประชาชนได้รับความสะดวกในการคมนาคม รวมถึงเส้นการขนส่งการเกษตร	กองช่าง

รายละเอียดโครงการพัฒนา
แผนพัฒนาท้องถิ่น (พ.ศ.๒๕๖๖-๒๕๗๐)
สำหรับโครงการที่เกินศักยภาพขององค์กรปกครองส่วนท้องถิ่น ที่ใช้สำหรับการประสานแผนพัฒนาท้องถิ่น
องค์การบริหารส่วนตำบลท้ายตลาด

ก. ยุทธศาสตร์จังหวัดที่ ๓ พัฒนาลพบุรีเมืองสะอาด สังคมคุณภาพและความสงบสุขของบ้านเมือง
 ข. ยุทธศาสตร์การพัฒนาของ อปท. ในเขตจังหวัดที่ ๑ การพัฒนาศักยภาพทางเศรษฐกิจเชิงสร้างสรรค์
ยุทธศาสตร์ที่ ๑ การพัฒนาโครงสร้างพื้นฐาน

๑.๑ แผนงานอุตสาหกรรมโยธา

ที่	โครงการ	วัตถุประสงค์	เป้าหมาย (ผลผลิตของโครงการ)	งบประมาณ					ตัวชี้วัด (KPI)	ผลลัพธ์ที่คาดว่าจะได้รับ	หน่วยงาน รับผิดชอบหลัก
				๒๕๖๖	๒๕๖๗	๒๕๖๘	๒๕๖๙	๒๕๗๐			
๓.	โครงการปรับปรุงถนนลาดยางแอสฟัลติกคอนกรีต สายบ้านท่าข้าม-บ้านท้ายดอนเฒ่า (ลบ.ถ.๖๔-๐๑๑) ม.๖ ต.ท้ายตลาด เชื่อมต่อ ม.๖ ต.สี่คลอง	เพื่อให้การคมนาคมสะดวก	เพื่อปรับปรุงถนนลาดยางแอสฟัลติกคอนกรีต สายบ้านท่าข้าม-บ้านท้ายดอนเฒ่า ม.๖ เชื่อมต่อ ม.๖ ต.สี่คลอง เริ่มจากทางแยกบ้านท่าข้ามถึงถนนลาดยาง กว้าง ๔ ม. ยาว ๑,๒๖๕ ม. หนา ๐.๐๕ ม.หรือมีพื้นที่ คลส.ไม่น้อยกว่า ๕,๐๖๐ ตรม. พิกัดเริ่มต้น ๑๔.๗๑๓๗๙ ๑๐๐.๕๕๒๒๖ พิกัดสิ้นสุด ๑๔.๗๑๓๓๙ ๑๐๐.๕๔๘๒๒	๑,๙๕๐,๐๐๐ อบจ.ลพบุรี	-	-	-	-	ร้อยละของประชาชนที่มีความพึงพอใจในการใช้เส้นทาง	ประชาชนได้รับความสะดวกในการคมนาคม รวมถึงเส้นการขนส่งการเกษตร	กองช่าง

รายละเอียดโครงการพัฒนา
แผนพัฒนาท้องถิ่น (พ.ศ.๒๕๖๖-๒๕๗๐)
สำหรับโครงการที่เกินศักยภาพขององค์กรปกครองส่วนท้องถิ่น ที่ใช้สำหรับการประสานแผนพัฒนาท้องถิ่น
องค์การบริหารส่วนตำบลท้ายตลาด

ก. ยุทธศาสตร์จังหวัดที่ ๓ พัฒนาลพบุรีเมืองสะอาด ส่งเสริมคุณภาพและความสงบสุขของบ้านเมือง
 ข. ยุทธศาสตร์การพัฒนาของ อปท. ในเขตจังหวัดที่ ๑ การพัฒนาศักยภาพทางเศรษฐกิจเชิงสร้างสรรค์
ยุทธศาสตร์ที่ ๑ การพัฒนาโครงสร้างพื้นฐาน

๑.๑ แผนงานอุตสาหกรรมโยธา

ที่	โครงการ	วัตถุประสงค์	เป้าหมาย (ผลผลิตของโครงการ)	งบประมาณ					ตัวชี้วัด (KPI)	ผลลัพธ์ที่คาดว่าจะได้รับ	หน่วยงาน รับผิดชอบหลัก
				๒๕๖๖	๒๕๖๗	๒๕๖๘	๒๕๖๙	๒๕๗๐			
๔.	โครงการซ่อมสร้างถนนลาดยางแอสฟัลติกคอนกรีต สายบ้านท่าควาย-บ้านไผ่แหลม (ลบ.๕๐๗๑) ม.๑-๓ ต.ท้ายตลาด เชื่อมต่อ ม.๘ ตำบลจิวราย	เพื่อให้การคมนาคมสะดวก	เพื่อซ่อมสร้างถนนลาดยางแอสฟัลติกคอนกรีต สายบ้านท่าควาย-บ้านไผ่แหลม ขนาดกว้าง ๖ ม. ยาว ๔,๒๐๐ ม. หนา ๐.๐๕ ม. หรือมีพื้นที่คอนกรีตเสริมเหล็กไม่น้อยกว่า ๒๕,๒๐๐ ตรม. พิกัดเริ่มต้น ๑๔.๗๑๐๕๐ ๑๐๐.๕๗๔๗๔ พิกัดสิ้นสุด ๑๔.๗๓๔๗๘ ๑๐๐.๕๕๙๘๔	๑๒,๕๐๐,๐๐๐ อบจ.ลพบุรี	-	-	-	-	ร้อยละของประชาชนที่มีความพึงพอใจในการใช้เส้นทาง	ประชาชนได้รับความสะดวกในการคมนาคม รวมถึงเส้นการขนส่งการเกษตร	กองช่าง

บัญชีครุภัณฑ์

แผนพัฒนาท้องถิ่น (พ.ศ. ๒๕๖๖ - ๒๕๗๐)

องค์การบริหารส่วนตำบลท้ายตลาด อำเภอเมืองลพบุรี จังหวัดลพบุรี

ที่	แผนงาน	หมวด	ประเภท	วัตถุประสงค์	เป้าหมาย (ผลผลิตของครุภัณฑ์)	งบประมาณและที่ผ่านมา					หน่วยงาน รับผิดชอบหลัก
						๒๕๖๖ (บาท)	๒๕๖๗ (บาท)	๒๕๖๘ (บาท)	๒๕๖๙ (บาท)	๒๕๗๐ (บาท)	
๑	แผนงานเคหะและชุมชน	ครุภัณฑ์ประปา	เครื่องสูบน้ำแบบ ซัมเมสซิเบิ้ล ขนาด ๓ แรง ๒๒๐ โวลท์	เพื่อใช้ในกิจการ ประปา อบต.ท้ายตลาด	จัดซื้อเครื่องสูบน้ำแบบซัมเมส ซิเบิ้ล จำนวน ๒ เครื่อง เพื่อแก้ไขปัญหาระบบประปา ให้สามารถใช้งานได้ตามปกติ	๖๘,๒๐๐	-	-	-	-	กองช่าง
๒	แผนงานเคหะและชุมชน	ครุภัณฑ์ประปา	เครื่องสูบน้ำแบบ ซัมเมสซิเบิ้ล ขนาด ๑ ๑/๒ แรง ๒๒๐ โวลท์	เพื่อใช้ในกิจการ ประปา อบต.ท้ายตลาด	จัดซื้อเครื่องสูบน้ำแบบซัมเมส ซิเบิ้ล จำนวน ๒ เครื่อง เพื่อแก้ไขปัญหาระบบประปา ให้สามารถใช้งานได้ตามปกติ	๓๖,๗๐๐	-			-	กองช่าง
๓	แผนงานเคหะและชุมชน	ครุภัณฑ์ประปา	เครื่องสูบน้ำแบบ แบบไดโว่ (แบบจุ่ม) ขนาด ๒๒๐ โวลท์	เพื่อใช้ในกิจการ ประปา อบต.ท้ายตลาด	จัดซื้อเครื่องสูบน้ำแบบซัมเมส ซิเบิ้ล จำนวน ๑ เครื่อง เพื่อแก้ไขปัญหาระบบประปา ให้สามารถใช้งานได้ตามปกติ	๖,๐๐๐	-			-	กองช่าง
๔	แผนงานเคหะและชุมชน	ครุภัณฑ์ประปา	เครื่องสูบน้ำแบบ แบบหอยโข่ง ขนาด ๕ แรง ไฟ ๓๘๐ โวลท์	เพื่อใช้ในกิจการ ประปา อบต.ท้ายตลาด	จัดซื้อเครื่องสูบน้ำแบบหอยโข่ง จำนวน ๒ เครื่อง เพื่อแก้ไขปัญหาระบบประปา ให้สามารถใช้งานได้ตามปกติ	๓๑,๐๐๐	-			-	กองช่าง
๕	แผนงานเคหะและชุมชน	ครุภัณฑ์ประปา	เครื่องสูบน้ำแบบ แบบหอยโข่ง ขนาด ๓ แรง ไฟ ๓๘๐ โวลท์	เพื่อใช้ในกิจการ ประปา อบต.ท้ายตลาด	จัดซื้อเครื่องสูบน้ำแบบหอยโข่ง จำนวน ๒ เครื่อง เพื่อแก้ไขปัญหาระบบประปา ให้สามารถใช้งานได้ตามปกติ	๒๖,๒๐๐	-	๒๖,๒๐๐		-	กองช่าง

ผ. ๐๓

ส่วนที่ ๔

การติดตามและประเมินผล

๔.๑ การติดตามและประเมินผลยุทธศาสตร์

ตามพระราชบัญญัติกำหนดแผนและขั้นตอนการกระจายอำนาจให้องค์กรปกครองส่วนท้องถิ่น พ.ศ. ๒๕๔๒ ได้กำหนดให้องค์กรปกครองส่วนท้องถิ่น มีอำนาจและหน้าที่ในการจัดทำแผนพัฒนาท้องถิ่นของตนเอง โดยในการจัดทำแผนพัฒนาขององค์กรปกครองส่วนท้องถิ่นนั้น จะต้องดำเนินการตามระเบียบกระทรวงมหาดไทย ว่าด้วยการจัดทำแผนพัฒนาขององค์กรปกครองส่วนท้องถิ่น พ.ศ. ๒๕๔๘ และที่แก้ไขเพิ่มเติมถึง (ฉบับที่ ๓) พ.ศ. ๒๕๖๑ ทั้งนี้ แผนพัฒนาท้องถิ่นจะต้องสอดคล้องกับแผนพัฒนาจังหวัด ยุทธศาสตร์การพัฒนาขององค์กรปกครองส่วนท้องถิ่นในเขตจังหวัด แผนพัฒนาอำเภอ แผนพัฒนาตำบล แผนพัฒนาหมู่บ้านหรือแผนชุมชน อันมีลักษณะเป็นการกำหนดรายละเอียดแผนงาน ดังนั้น จึงต้องมีการกำหนดยุทธศาสตร์การพัฒนาขององค์กรปกครองส่วนท้องถิ่นในเขตจังหวัดขึ้น ตามกระบวนการพิจารณาจากประชาคมท้องถิ่นระดับจังหวัด ร่วมกับคณะกรรมการพัฒนาองค์การบริหารส่วนจังหวัด คณะกรรมการประสานแผนพัฒนาท้องถิ่นระดับจังหวัด ผู้แทนองค์กรปกครองส่วนท้องถิ่นในเขตจังหวัด ร่วมกันจัดทำ ทบทวน หรือเปลี่ยนแปลงยุทธศาสตร์การพัฒนาขององค์กรปกครองส่วนท้องถิ่นในเขตจังหวัด เพื่อให้การจัดทำแผนพัฒนาขององค์กรปกครองส่วนท้องถิ่นเกิดประสิทธิภาพ ประสิทธิผล โดยนำยุทธศาสตร์การพัฒนาขององค์กรปกครองส่วนท้องถิ่นในเขตจังหวัดไปใช้เป็นแนวทางในการจัดทำแผนพัฒนาท้องถิ่นของตนเองได้ต่อไป และเพื่อให้สามารถบูรณาการกับแผนพัฒนาจังหวัด แผนปฏิบัติการราชการประจำปีของจังหวัดและตอบสนองความต้องการของประชาชนอันจะนำไปสู่การจัดทำงบประมาณ ที่มีประสิทธิภาพในท้องถิ่นได้อย่างแท้จริง เป็นเครื่องมือในการพัฒนาท้องถิ่นให้เข้มแข็ง เกิดประโยชน์สูงสุดต่อประชาชนในท้องถิ่น

ดังนั้น องค์กรปกครองส่วนท้องถิ่น จึงต้องกำหนดยุทธศาสตร์การพัฒนาขององค์กรปกครองส่วนท้องถิ่นให้สอดคล้องยุทธศาสตร์การพัฒนาขององค์กรปกครองส่วนท้องถิ่นในเขตจังหวัด เพื่อนำไปสู่การบูรณาการร่วมกัน ให้เกิดความสอดคล้องกับแผนพัฒนาจังหวัด สามารถเชื่อมโยงไปสู่แผนพัฒนากลุ่มจังหวัด แผนพัฒนาภาค แผนพัฒนาเศรษฐกิจและสังคมแห่งชาติ ฉบับที่ ๑๒ แผนยุทธศาสตร์ชาติ ๒๐ ปี ไทยแลนด์ ๔.๐ และในการจัดทำแผนพัฒนาท้องถิ่น (พ.ศ. ๒๕๖๖ – ๒๕๗๐) จะต้องมีการติดตามและติดตามและประเมินผลยุทธศาสตร์เพื่อความสอดคล้องแผนพัฒนาท้องถิ่นขององค์กรปกครองส่วนท้องถิ่น ตามระเบียบกระทรวงมหาดไทย ว่าด้วยการจัดทำแผนขององค์กรปกครองส่วนท้องถิ่น พ.ศ. ๒๕๔๘ และที่แก้ไขเพิ่มเติมถึง (ฉบับที่ ๓) พ.ศ. ๒๕๖๑ โดยคณะกรรมการติดตามและประเมินผลแผนพัฒนาท้องถิ่น จะต้องดำเนินการให้คะแนนตามเกณฑ์ที่กำหนดไว้ ซึ่งเป็นส่วนหนึ่งของการติดตามและประเมินผลแผนพัฒนา โดยดำเนินการให้แล้วเสร็จภายในหกสิบวัน นับแต่วันที่ประกาศใช้งบประมาณรายจ่าย รายละเอียดแนวทางการพิจารณาตามหนังสือกระทรวงมหาดไทย ด่วนที่สุด ที่ มท ๐๘๑๐.๓/ว ๗๔๖๗ ลงวันที่ ๑๔ ธันวาคม ๒๕๖๓ เรื่อง แนวทางการจัดทำแผนพัฒนาขององค์กรปกครองส่วนท้องถิ่น (พ.ศ. ๒๕๖๖ – ๒๕๗๐) ดังนี้

แนวทางการ...

แนวทางการพิจารณาการติดตามและประเมินผลยุทธศาสตร์
เพื่อความสอดคล้องแผนพัฒนาท้องถิ่นขององค์กรปกครองส่วนท้องถิ่น

ประเด็นการพิจารณา	คะแนน
๑. ข้อมูลสภาพทั่วไปและข้อมูลพื้นฐานขององค์กรปกครองส่วนท้องถิ่น	๒๐
๒. การวิเคราะห์สถานการณ์และศักยภาพ	๒๐
๓. ยุทธศาสตร์ประกอบด้วย	๖๐
๓.๑ ยุทธศาสตร์ขององค์กรปกครองส่วนท้องถิ่น	(๑๐)
๓.๒ ยุทธศาสตร์ขององค์กรปกครองส่วนท้องถิ่นในเขตจังหวัด	(๑๐)
๓.๓ ยุทธศาสตร์จังหวัด	(๑๐)
๓.๔ วิสัยทัศน์	(๕)
๓.๕ กลยุทธ์	(๕)
๓.๖ เป้าประสงค์ของแต่ละประเด็นกลยุทธ์	(๕)
๓.๗ จุดยืนทางยุทธศาสตร์	(๕)
๓.๘ แผนงาน	(๕)
๓.๙ ความเชื่อมโยงของยุทธศาสตร์ในภาพรวม	(๕)
รวมคะแนน	๑๐๐

แนวทางเบื้องต้นในการให้คะแนนแนวทางการพิจารณาการติดตามและประเมินผลยุทธศาสตร์
เพื่อความสอดคล้องแผนพัฒนาท้องถิ่นขององค์กรปกครองส่วนท้องถิ่น

ประเด็นการพิจารณา	รายละเอียดหลักเกณฑ์	คะแนนเต็ม	คะแนนที่ได้
๑. ข้อมูลสภาพทั่วไปและข้อมูลพื้นฐานขององค์กรปกครองส่วนท้องถิ่น	ควรประกอบด้วยข้อมูลดังนี้ (๑) ข้อมูลเกี่ยวกับด้านกายภาพ เช่น ที่ตั้งของหมู่บ้าน/ชุมชน/ตำบล ลักษณะภูมิประเทศ ลักษณะภูมิอากาศ ลักษณะของที่ดิน ลักษณะของแหล่งน้ำ ลักษณะของป่าไม้ ฯลฯ ด้านการเมือง/การปกครอง เช่น เขตการปกครองการเลือกตั้ง ฯลฯ	๒๐ (๓)	
	(๒) ข้อมูลเกี่ยวกับด้านการเมือง/การปกครอง เช่น เขตการปกครอง การเลือกตั้ง ฯลฯ ประชากร เช่น ข้อมูลเกี่ยวกับจำนวนประชากร และช่วงอายุและจำนวนประชากร ฯลฯ	(๒)	
	(๓) ข้อมูลเกี่ยวกับสภาพทางสังคม เช่น การศึกษา สาธารณสุข อาชญากรรม ยาเสพติด การสังคมสงเคราะห์	(๒)	
	(๔) ข้อมูลเกี่ยวกับระบบบริหารพื้นฐาน เช่น การคมนาคมขนส่ง การไฟฟ้า การประปา โทรศัพท์ ฯลฯ	(๒)	
	(๕) ข้อมูลเกี่ยวกับระบบเศรษฐกิจ เช่น การเกษตร การประมง การประมง การบริการ การท่องเที่ยว อุตสาหกรรม การพาณิชย์/กลุ่มอาชีพแรงงาน ฯลฯ	(๒)	
	(๖) ข้อมูลเกี่ยวกับศาสนา ประเพณี วัฒนธรรม เช่น การนับถือศาสนา ประเพณี และงานประจำปี ภูมิปัญญาท้องถิ่น ภาษาถิ่น สินค้าพื้นเมือง และของที่ระลึก ฯลฯ และอื่นๆ	(๒)	
	(๗) ข้อมูลเกี่ยวกับทรัพยากรธรรมชาติ เช่น น้ำ ป่าไม้ ภูเขา คุณภาพของทรัพยากรธรรมชาติ ฯลฯ	(๒)	
	(๘) การสำรวจและจัดเก็บข้อมูลเพื่อการจัดทำแผนพัฒนาท้องถิ่นหรือการใช้ข้อมูล จปฐ.	(๒)	
	(๙) การประชุมประชาคมท้องถิ่น รูปแบบ วิธีการ และการดำเนินการประชุมประชาคมท้องถิ่นโดยใช้กระบวนการร่วมคิด ร่วมทำ ร่วมตัดสินใจ ร่วมตรวจสอบ ร่วมรับประโยชน์ ร่วมแก้ไขปัญหา ปรีกษาหารือ แลกเปลี่ยนเรียนรู้ เพื่อแก้ไขปัญหาสำหรับการพัฒนาท้องถิ่นตามอำนาจหน้าที่ขององค์กรปกครองส่วนท้องถิ่น	(๓)	

ประเด็น การพิจารณา	รายละเอียดหลักเกณฑ์	คะแนน เต็ม	คะแนน ที่ได้
๒. การวิเคราะห์ สภาพการณ์และ ศักยภาพ	ควรประกอบด้วยข้อมูลดังนี้ (๑) การวิเคราะห์ที่ครอบคลุมความเชื่อมโยง ความสอดคล้องยุทธศาสตร์ จังหวัด ยุทธศาสตร์การพัฒนาขององค์กรปกครองส่วนท้องถิ่นในเขต จังหวัด ยุทธศาสตร์ขององค์กรปกครองส่วนท้องถิ่น นโยบายของ ผู้บริหารท้องถิ่น รวมถึงความเชื่อมโยงแผนยุทธศาสตร์ชาติ ๒๐ ปี แผนพัฒนาเศรษฐกิจและสังคมแห่งชาติ และ Thailand ๔.๐	๒๐ (๕)	
	(๒) การวิเคราะห์การใช้ผังเมืองรวมหรือผังเมืองเฉพาะและการบังคับ ใช้ผลของการบังคับใช้ สภาพการณ์ที่เกิดขึ้นต่อการพัฒนาท้องถิ่น	(๓)	
	(๓) การวิเคราะห์ทางสังคม เช่น ด้านแรงงาน การศึกษา สาธารณสุข ความยากจน อาชญากรรม ปัญหายาเสพติด เทคโนโลยี จารีต ประเพณี วัฒนธรรม ภูมิปัญญาท้องถิ่น เป็นต้น	(๓)	
	(๔) การวิเคราะห์ทางเศรษฐกิจ ข้อมูลด้านรายได้ครัวเรือน การส่งเสริม อาชีพ กลุ่มอาชีพ กลุ่มทางสังคม การพัฒนาอาชีพและกลุ่มต่างๆ สภาพทางเศรษฐกิจและความเป็นอยู่ทั่วไป เป็นต้น	(๓)	
	(๕) การวิเคราะห์สิ่งแวดล้อม พื้นที่สีเขียว ธรรมชาติต่างๆ ทาง ภูมิศาสตร์ กระบวนการหรือสิ่งที่เกิดขึ้น การประดิษฐ์ที่มีผลต่อ สิ่งแวดล้อมและการพัฒนา	(๓)	
	(๖) ผลการวิเคราะห์ศักยภาพเพื่อประเมินสถานภาพการพัฒนาใน ปัจจุบันและโอกาสการพัฒนาในอนาคตของท้องถิ่น ด้วยเทคนิค SWOT Analysis ที่อาจส่งผลต่อการดำเนินงานได้แก่ S-Strengit (จุด แข็ง) W-Weakness (จุดอ่อน) O-Opportunity (โอกาส) และT- Therat (อุปสรรค)	(๓)	
๓. ยุทธศาสตร์ ๓.๑ ยุทธศาสตร์ของ องค์กรปกครองส่วน ท้องถิ่น	ควรประกอบด้วยข้อมูลดังนี้ สอดคล้องกับสภาพสังคม เศรษฐกิจ สิ่งแวดล้อมของท้องถิ่น ประเด็นปัญหาการพัฒนาและแนวทางการ พัฒนาที่สอดคล้องกับยุทธศาสตร์ขององค์กรปกครองส่วนท้องถิ่น และ เชื่อมโยงหลักประชารัฐแผนยุทธศาสตร์ชาติ ๒๐ ปี แผนพัฒนา เศรษฐกิจและสังคมแห่งชาติ และ Thailand ๔.๐	๖๐ (๑๐)	
	๓.๒ ยุทธศาสตร์ของ องค์กรปกครองส่วน ท้องถิ่นในเขตจังหวัด	(๑๐)	
	๓.๓ ยุทธศาสตร์ จังหวัด	(๑๐)	

ประเด็นการพิจารณา	รายละเอียดหลักเกณฑ์	คะแนนเต็ม	คะแนนที่ได้
๓.๔ วิสัยทัศน์	วิสัยทัศน์ ซึ่งมีลักษณะแสดงสถานภาพที่องค์กรปกครองส่วนท้องถิ่นต้องการจะเป็นหรือบรรลุถึงอนาคตอย่างชัดเจน สอดคล้องกับโอกาสและศักยภาพที่เป็นลักษณะเฉพาะขององค์กรปกครองส่วนท้องถิ่นและสัมพันธ์กับโครงการพัฒนา	(๕)	
๓.๕ กลยุทธ์	แสดงให้เห็นช่องทาง วิธีการ ภารกิจหรือสิ่งที่จะต้องทำตามอำนาจหน้าที่ขององค์กรปกครองส่วนท้องถิ่นที่จะนำไปสู่การบรรลุวิสัยทัศน์ หรือแสดงให้เห็นถึงความชัดเจนในสิ่งที่จะดำเนินการให้บรรลุวิสัยทัศน์นั้น	(๕)	
๓.๖ เป้าประสงค์ของแต่ละประเด็นกลยุทธ์	เป้าประสงค์ของแต่ละประเด็นกลยุทธ์มีความสอดคล้องและสนับสนุนต่อกกลยุทธ์ที่จะเกิดขึ้น มุ่งหมายสิ่งหนึ่งสิ่งใดที่ชัดเจน	(๕)	
๓.๗ จุดยืนทางยุทธศาสตร์ (Positioning)	ความมุ่งมั่นอันแน่วแน่ในการวางแผนพัฒนาท้องถิ่น เพื่อให้บรรลุวิสัยทัศน์ขององค์กรปกครองส่วนท้องถิ่น ซึ่งเกิดจากศักยภาพของพื้นที่จริง ที่จะนำไปสู่ผลสำเร็จทางยุทธศาสตร์	(๕)	
๓.๘ แผนงาน	แผนงานหรือจุดมุ่งหมายเพื่อการพัฒนาในอนาคต กำหนดจุดมุ่งหมายในเรื่องใดเรื่องหนึ่งหรือแผนงานที่เกิดจากเป้าประสงค์ ตัวชี้วัด ค่าเป้าหมาย กลยุทธ์ จุดยืนทางยุทธศาสตร์ขององค์กรปกครองส่วนท้องถิ่นที่มีความชัดเจน นำไปสู่การทำโครงการพัฒนาท้องถิ่นในแผนพัฒนาท้องถิ่น โดยระบุแผนงานและความเชื่อมโยงดังกล่าว	(๕)	
๓.๙ ความเชื่อมโยงของยุทธศาสตร์ในภาพรวม	ความเชื่อมโยงองค์รวมที่นำไปสู่การพัฒนาท้องถิ่นที่เกิดผลผลิต/โครงการจากแผนยุทธศาสตร์ชาติ ๒๐ ปี แผนพัฒนาเศรษฐกิจและสังคมแห่งชาติ ฉบับที่ ๑๒ Thailand ๔.๐ แผนพัฒนาภาค/แผนพัฒนากลุ่มจังหวัด /แผนพัฒนาจังหวัดยุทธศาสตร์การพัฒนาขององค์กรปกครองส่วนท้องถิ่นในเขตจังหวัด และยุทธศาสตร์ขององค์กรปกครองส่วนท้องถิ่น	(๕)	
รวมคะแนน		๑๐๐	

๔.๒ การติดตามและประเมินผลโครงการขององค์กรปกครองส่วนท้องถิ่น

ในการจัดทำแผนพัฒนาท้องถิ่น (พ.ศ. ๒๕๖๖ – ๒๕๗๐) ขององค์กรปกครองส่วนท้องถิ่น จะต้องมีการติดตามและประเมินผลโครงการขององค์กรปกครองส่วนท้องถิ่นเพื่อความสอดคล้องแผนพัฒนาท้องถิ่น ตามระเบียบกระทรวงมหาดไทย ว่าด้วยการจัดทำแผนขององค์กรปกครองส่วนท้องถิ่น พ.ศ. ๒๕๔๘ และที่แก้ไขเพิ่มเติมถึง (ฉบับที่ ๓) พ.ศ. ๒๕๖๑ โดยคณะกรรมการติดตามและประเมินผลแผนพัฒนาท้องถิ่น จะต้องดำเนินการให้คะแนนตามเกณฑ์ที่กำหนดไว้ ซึ่งเป็นส่วนหนึ่งของการติดตามและประเมินผลแผนพัฒนา โดยดำเนินการให้แล้วเสร็จภายในหกสิบวัน นับแต่วันที่ประกาศใช้งบประมาณรายจ่าย รายละเอียดแนวทางการพิจารณาตามหนังสือกระทรวงมหาดไทย ด่วนที่สุด ที่ มท ๐๘๑๐.๓/ว ๐๘๑๐.๓/ว ๗๔๖๗ ลงวันที่ ๑๔ ธันวาคม ๒๕๖๓ เรื่อง แนวทางการจัดทำแผนพัฒนาขององค์กรปกครองส่วนท้องถิ่น (พ.ศ. ๒๕๖๖ – ๒๕๗๐) ดังนี้

แนวทางการพิจารณาการติดตามและประเมินผลโครงการ

เพื่อความสอดคล้องแผนพัฒนาท้องถิ่น (พ.ศ. ๒๕๖๖ – ๒๕๗๐) ขององค์กรปกครองส่วนท้องถิ่น

ประเด็นการพิจารณา	คะแนน
๑. การสรุปสถานการณ์การพิจารณา	๑๐
๒. การประเมินผลการนำแผนพัฒนาท้องถิ่น ๕ ปี ไปปฏิบัติในเชิงปริมาณ	๑๐
๓. การประเมินผลการนำแผนพัฒนาท้องถิ่น ๕ ปี ไปปฏิบัติในเชิงคุณภาพ	๑๐
๔. แผนงานและยุทธศาสตร์การพิจารณา	๑๐
๕. โครงการพัฒนา ประกอบด้วย	๖๐
๕.๑ ความชัดเจนของชื่อโครงการ	(๕)
๕.๒ กำหนดวัตถุประสงค์สอดคล้องกับโครงการ	(๕)
๕.๓ เป้าหมาย (ผลผลิตของโครงการ) มีความชัดเจนนำไปสู่การตั้งงบประมาณได้ถูกต้อง	(๕)
๕.๔ โครงการมีความสอดคล้องกับแผนยุทธศาสตร์ชาติ ๒๐ ปี	(๕)
๕.๕ เป้าหมาย (ผลผลิตของโครงการ) มีความสอดคล้องกับแผนพัฒนาเศรษฐกิจและสังคมแห่งชาติ	(๕)
๕.๖ โครงการมีความสอดคล้องกับ Thailand ๔.๐	(๕)
๕.๗ โครงการสอดคล้องกับยุทธศาสตร์จังหวัด	(๕)
๕.๘ โครงการแก้ไขปัญหาความยากจนหรือการเสริมสร้างให้ประเทศชาติมั่นคง มั่งคั่ง ยั่งยืน ภายใต้หลักปรัชญา	(๕)
๕.๙ งบประมาณ มีความสอดคล้องกับเป้าหมาย (ผลผลิตของโครงการ)	(๕)
๕.๑๐ มีการประมาณการราคาถูกต้องตามหลักวิธีการงบประมาณ	(๕)
๕.๑๑ มีการกำหนดตัวชี้วัด (KPI) และสอดคล้องกับวัตถุประสงค์และผลคาดว่าจะได้รับ	(๕)
๕.๑๒ ผลที่คาดว่าจะได้รับ สอดคล้องกับวัตถุประสงค์	(๕)
รวมคะแนน	๑๐๐

๔.๓ สรุปผลการพัฒนาท้องถิ่นในภาพรวม

ในการจัดทำแผนพัฒนาท้องถิ่น (พ.ศ. ๒๕๖๖ – ๒๕๗๐) ขององค์กรปกครองส่วนท้องถิ่น ก็เพื่อใช้เป็นเครื่องมือในการพัฒนา เป็นแนวทางในการบริหารพัฒนาท้องถิ่นให้บรรลุตามวัตถุประสงค์และเป้าหมาย เกิดประสิทธิภาพประสิทธิผลสูงสุดในการแก้ไขปัญหาให้กับประชาชน ก่อให้เกิดประโยชน์และสามารถตอบสนองความต้องการพัฒนาของประชาชน โดยพิจารณาบรรจุโครงการในงบประมาณรายจ่ายประจำปี งบประมาณรายจ่ายเพิ่มเติม และงบประมาณจากเงินสะสม โดยจะต้องมีการติดตามและประเมินผลแผนพัฒนาตามระเบียบกระทรวงมหาดไทย ว่าด้วยการจัดทำแผนพัฒนาขององค์กรปกครองส่วนท้องถิ่น พ.ศ. ๒๕๔๘ และที่แก้ไขเพิ่มเติมถึง (ฉบับที่ ๓) พ.ศ. ๒๕๖๑ เป็นการสรุปผลในภาพรวมของท้องถิ่น เป็นการติดตามผลการนำยุทธศาสตร์ขององค์กรปกครองส่วนท้องถิ่น ว่าเกิดผลทั้งในเชิงปริมาณ และเชิงคุณภาพ อย่างไร ซึ่งสามารถวัดผลได้ทั้งเชิงสถิติต่างๆ ตาราง กราฟ และการพรรณนา ดังนี้

(๑) การวัดผลในเชิงปริมาณและเชิงคุณภาพ

(๑.๑) การวัดผลในเชิงปริมาณ (Quantity)

โดยเครื่องมือที่ใช้ในการติดตามและประเมินผลในเชิงปริมาณ มีดังนี้

แบบที่ ๑ การกำกับการจัดทำแผนยุทธศาสตร์ขององค์กรปกครองส่วนท้องถิ่น

แบบที่ ๒ แบบติดตามผลการดำเนินงานขององค์กรปกครองส่วนท้องถิ่น

แบบที่ ๓/๑ แบบประเมินผลการดำเนินงานตามแผนยุทธศาสตร์

แบบประเมินคุณภาพของแผนพัฒนา

การติดตามและประเมินผลด้วยระบบ e-plan (www.dla.go.th)

(๑.๒) การวัดผลในเชิงคุณภาพ

การวัดผลเชิงคุณภาพ องค์การบริหารส่วนตำบลใช้การสำรวจความพึงพอใจในการวัดผลเชิงคุณภาพโดยภาพรวม โดยได้มีการประเมินความพึงพอใจ ซึ่งการประเมินความพึงพอใจทำให้ทราบถึงผลเชิงคุณภาพในการดำเนินงานของ อบต.ในภาพรวม

โดยเครื่องมือที่ใช้ในการประเมินความพึงพอใจ มีดังนี้

แบบที่ ๓/๒ แบบประเมินความพึงพอใจต่อผลการดำเนินงานของ อบต.

แบบที่ ๓/๓ แบบประเมินความพึงพอใจของประชาชนที่มีต่อการให้บริการ

๔.๔ ข้อเสนอแนะในการจัดทำแผนพัฒนาท้องถิ่นในอนาคต

(๑) ผลกระทบนำไปสู่ออนาคต

(๑.๑) ปัญหาสาธารณสุขต่างๆ ที่เกิดขึ้นในองค์กรปกครองส่วนท้องถิ่น อันได้แก่ ภัยแล้ง วาตภัย น้ำท่วม อัคคีภัย ที่เกิดขึ้นและส่งผลกระทบต่อประชาชนในพื้นที่ เกิดความเสียหายทั้งชีวิตและทรัพย์สิน แนวทางการแก้ไข คือพิจารณาวางแผนการดำเนินการป้องกัน ก่อนเกิดเหตุ ระหว่างเกิดเหตุ หลังเกิดเหตุ บรรจุแผนงาน โครงการ กิจกรรม การให้ความช่วยเหลือต่างๆ จัดตั้งศูนย์ช่วยเหลือประชาชนขององค์กรปกครองส่วนท้องถิ่น เพื่อสามารถดำเนินการได้ทันที่

(๑.๒) ปัญหาโรคระบาดที่เกิดจากคน เกิดจากสัตว์ ที่ส่งผลอันตราย หรือคร่าต่อชีวิตประชาชน และสัตว์ต่างๆ ในตำบล ซึ่งได้แก่ โรคไข้หวัดใหญ่ โรคไวรัสโคโรนา ๒๐๑๙ (โควิด ๑๙) ไข้หวัดนก โรคมือ เท้า ปาก ที่เกิดขึ้นกับเด็กๆ โรคพิษสุนัขบ้า แนวทางการแก้ไขปัญหา คือ ฝึกอบรม ประชาสัมพันธ์ มาตรการป้องกัน ลงพื้นที่ระงับการเกิดโรคระบาด การทำลาย การรักษา

(๑.๓) ปัญหาประชาชนมีรายได้น้อย การศึกษาดำ ประชาชนในตำบลยังมีคนรายได้น้อย มีหนี้สินเยอะ ไม่เพียงพอในการดำรงชีวิต ค่าครองชีพสูง แนวทางการแก้ไขปัญหา ให้ความรู้เกี่ยวกับการประกอบอาชีพ สาธิตการประกอบอาชีพ ช่วยเหลือประชาชนซ่อมแซมบ้านคนจน ผู้มีรายได้น้อย ส่งเสริมด้านการศึกษาโดยการจัดบริการสาธารณสุขด้านการศึกษา การจัดตั้งศูนย์พัฒนาเด็กเล็ก สนับสนุนกิจกรรมต่างๆ ให้กับเด็กนักเรียน จ้างเด็กนักเรียนในช่วงปิดภาคเรียนเพื่อมีรายได้

(๑.๔) ปัญหายาเสพติดในตำบล ในพื้นที่ยังไม่พบว่ามีการค้ายาเสพติด และยังไม่พบรายงานว่ามีผู้ติดยาเสพติด แต่เพื่อเป็นการป้องกัน มีแนวทางการป้องกัน โดยการลงพื้นที่ค้นหา การรณรงค์ป้องกัน ให้ความรู้กับประชาชนได้ทราบถึงโทษของยาเสพติด

(๑.๕) ปัญหาการสัญจรไปมาของประชาชนในตำบล เนื่องจาก ในตำบลด้านโครงสร้างพื้นฐาน เส้นทางคมนาคมบางหมู่บ้านยังเป็น ถนนดิน ถนนลูกรัง ช่วงฤดูฝนถนนลื่น เป็นหลุมเป็นบ่อ เกิดปัญหาในการสัญจรไปมาของประชาชน เสี่ยงต่อการเกิดอุบัติเหตุ การคมนาคมล่าช้า แนวทางการแก้ไข จัดทำแผนงาน โครงการก่อสร้างถนนในเส้นทางสำคัญ พิจารณาเสนอสนับสนุนจากหน่วยงานอื่น

(๒) ข้อสังเกต ข้อเสนอแนะ ผลจากการพัฒนา

(๒.๑) **ข้อสังเกต** จากการสำรวจข้อมูล การลงพื้นที่ในตำบล จะเห็นว่าประชาชนยังมีปัญหาที่จะต้องดำเนินการแก้ไขอยู่มาก ดังนี้ ด้านการศึกษา สาธารณสุข ความมั่นคงปลอดภัยในชีวิตและทรัพย์สิน การศาสนา ศิลปวัฒนธรรม ประเพณี กีฬา สถานที่ผ่อนหย่อนใจ สวัสดิการสังคม การเกษตร การพัฒนาอาชีพ เส้นทางคมนาคมขนส่ง/ไฟฟ้า/น้ำประปา/แหล่งน้ำเพื่ออุปโภค - บริโภค ด้านทรัพยากรและสิ่งแวดล้อม ขยะมูลฝอยและสิ่งปฏิกูล จากปัญหาด้านต่างๆ ประชาชนไม่สามารถแก้ไขปัญหาเองได้จึงต้องเสนอให้องค์กรปกครองส่วนท้องถิ่นแก้ไข ทำให้มีการเสนอโครงการเข้ามาเป็นจำนวนมาก ซึ่งงบประมาณขององค์กรปกครองส่วนท้องถิ่นนั้นมีจำกัดไม่เพียงพอต่อการจัดการได้

(๒.๒) **ข้อเสนอแนะ** จากข้อสังเกตดังกล่าว มีข้อเสนอแนะในการแก้ไขปัญหาต่างๆ ดังนี้ ปัญหาต่างๆ ที่ถูกเสนอมายังองค์กรปกครองส่วนท้องถิ่น นั้น ควรนำมาพิจารณาจัดลำดับความสำคัญโดยประชาคมท้องถิ่น ซึ่งมีหลายภาคส่วน ประกอบไปด้วย คณะกรรมการพัฒนาขององค์กรปกครองส่วนท้องถิ่น สมาชิกสภาท้องถิ่น ผู้นำหมู่บ้าน ตัวแทนส่วนราชการ รัฐวิสาหกิจ หน่วยงานที่เกี่ยวข้อง ประชาชนทั่วไป ร่วมกันพิจารณาจัดลำดับความสำคัญของโครงการ และพิจารณาบรรจุเข้าแผนพัฒนาท้องถิ่นต่อไป กรณีโครงการที่เกินศักยภาพที่องค์กรปกครองส่วนท้องถิ่นเสนอขอรับการสนับสนุนจากหน่วยงานอื่น

(๒.๓) **ผลจากการพัฒนา** จากการพัฒนาที่ผ่านมาพบว่าองค์กรปกครองส่วนท้องถิ่นได้แก้ไขปัญหาให้กับประชาชนได้ในหลายเรื่อง และครอบคลุมทุกด้าน มีผลการประเมินอยู่ในเกณฑ์ที่ดี ประชาชนมีความพึงพอใจ แต่ก็ยังมีปัญหาที่จะต้องแก้ไขต่อไป



ประกาศองค์การบริหารส่วนตำบลท้ายตลาด
เรื่อง ประกาศใช้แผนพัฒนาท้องถิ่น (พ.ศ. ๒๕๖๖-๒๕๗๐)
ขององค์การบริหารส่วนตำบลท้ายตลาด

อาศัยอำนาจตามความในระเบียบกระทรวงมหาดไทย ว่าด้วยการจัดทำแผนพัฒนาของ
องค์กรปกครองส่วนท้องถิ่น พ.ศ.๒๕๔๘ แก้ไขเพิ่มเติมถึง (ฉบับที่ ๓) พ.ศ.๒๕๖๑ ข้อ ๒๔ และมติที่ประชุมสภา
องค์การบริหารส่วนตำบลท้ายตลาด ในการประชุมสภาสมัยวิสามัญ สมัยที่ ๒ ครั้งที่ ๑ ประจำปี ๒๕๖๔ เมื่อวันที่
๒๙ กันยายน ๒๕๖๔ ได้ให้ความเห็นชอบร่างแผนพัฒนาท้องถิ่น (พ.ศ.๒๕๖๖-๒๕๗๐) ดังกล่าวแล้ว

จึงอนุมัติและประกาศใช้แผนพัฒนาท้องถิ่น (พ.ศ.๒๕๖๖-๒๕๗๐) เพื่อให้องค์กรปกครอง
ส่วนท้องถิ่น ใช้แผนพัฒนาท้องถิ่นเป็นกรอบในการจัดทำงบประมาณรายจ่ายประจำปี งบประมาณรายจ่าย
เพิ่มเติม และงบประมาณจากเงินสะสมในช่วงของแผนนั้น รวมทั้งวางแนวทางเพื่อให้มีการปฏิบัติให้บรรลุ
วัตถุประสงค์ตามโครงการพัฒนาที่กำหนดไว้ในแผนพัฒนาท้องถิ่นต่อไป

จึงประกาศให้ทราบโดยทั่วกัน

ประกาศ ณ วันที่ ๓๐ เดือน กันยายน พ.ศ. ๒๕๖๔

(นายสรรพวัฒน์ เกิดชนะ)
นายกองค์การบริหารส่วนตำบลท้ายตลาด